



GOVERNO DO ESTADO DE SÃO PAULO
SECRETARIA DE ESTADO DO MEIO AMBIENTE
CONSELHO ESTADUAL DO MEIO AMBIENTE – CONSEMA

Ata da 315ª Reunião Ordinária do Plenário do Conselho Estadual do Meio Ambiente- CONSEMA, realizada no dia 28 de janeiro de 2014.

Realizou-se no dia 28 de janeiro de 2014, às 09h00, na Sala de Reuniões do Conselho, Prédio 6 da SMA/CETESB, Av. Prof. Frederico Hermann Jr., 345, a 315ª Reunião Ordinária do Plenário do CONSEMA. Compareceram os conselheiros: **Bruno Covas, Secretário de Estado do Meio Ambiente e Presidente do CONSEMA; Rubens Naman Rizek Junior, Secretário de Estado Adjunto do Meio Ambiente; Maria Auxiliadora Assis Tschirner, Carlos Alexandre Ribeiro, Rui Brasil Assis, Miguel Luiz Menezes Freitas, Dimitri Auad, Alberto de Macedo Filho, Marcelo Pereira Manara, Zuleica Maria de Lisboa Perez, Ronaldo Severo Ramos, Sido Otto Koprowski, Daniel Teixeira de Lima, Ademir Cleto de Oliveira, Andrea Nascimento, José Ricardo Franco Montoro, Olavo Reino Francisco, Cristina Maria do Amaral Azevedo, Yara Cunha Costa, Iracy Xavier da Silva, Luiz Ricardo Viegas de Carvalho, Simone Aparecida Vieira, Benedito Mascarenhas Louzeiro, Marcos Camargo Campagnone, Mario Imura, Carlos Alberto Maluf Sanseverino, Paulo Roberto Dallari Soares, Carlos Cunha, Isabel Cristina Baptista, Daniel Glaessel Ramalho.** Constavam do Expediente Preliminar: 1. Comunicações da Presidência e da Secretaria-Executiva; 2. Assuntos gerais e inclusões de urgência na Ordem do Dia. Constavam da Ordem do Dia: 1. Minuta de Anteprojeto de Lei Específica da Área de Proteção e Recuperação dos Mananciais do Alto Tietê Cabeceiras – APRM-ATC. 2. Aplicação da Resolução SMA 121/2013, de 20/12/2013, às propostas de Planos de Manejo da Área de Proteção Ambiental-APA Corumbataí, Botucatu e Tejuapá – Perímetro Botucatu e da Área de Proteção Ambiental-APA Várzea do Tietê (Cf. artigo 11 da Resolução). 3. Apresentação das Etapas de Trabalho do Plano Estadual de Resíduos Sólidos. O **Presidente do CONSEMA, Bruno Covas**, declarou abertos os trabalhos e, não havendo comunicações outras a fazer, informou que daria posse, naquele momento, ao Conselho do Patrimônio Espeleológico do Estado de São Paulo, e passou a palavra a **Clayton Lino**, consultor técnico da Fundação Florestal, para que fizesse breve explanação acerca da importância de referido Conselho no âmbito do Estado. Inicialmente o consultor discorreu acerca da oportunidade e relevância da criação do Conselho que ora se inaugura, lembrando que o Estado conta com mais de setecentas cavernas, computadas apenas as já cadastradas, e que a cada ano novas e várias cavernas são descobertas. Destarte, chamou a atenção para alguns exemplares singulares do patrimônio espeleológico paulistano: a Gruta da Casa da Pedra, caverna caracterizada por exibir a maior entrada de que se tem notícia no mundo todo, com 2.215m de altura; a Gruta das Areias, que sedia mais de cem espécies endêmicas; a Caverna de Santana e a Caverna do Diabo, duas das mais belas e ornamentadas do mundo, entre outras tantas. Lembrou a propósito que São Paulo é o Estado que possui o maior número de cavernas protegidas, e que apenas no Parque Estadual Turístico do Alto Ribeira-PETAR são contabilizadas quatrocentos e oitenta e quatro delas. Em breve digressão sobre as políticas de proteção às cavernas no Estado, lecionou que a primeira medida concreta tomada nesse sentido foi no ano de 1910, quando o Governo do Estado tomou a iniciativa de aquisição de dez cavernas. Desde então, esse número tem crescido continuamente, havendo atingido nos dias atuais proporções inigualáveis. Trata-se, enfatizou, de patrimônio sem paralelos – dos pontos de vista histórico como arqueológico e paleontológico. Chamou a atenção para o importante marco representado pela Constituição do Estado de São Paulo de 1989, que declarou as cavidades naturais subterrâneas – como denominou as cavernas – áreas de preservação permanente, o que implicava a elaboração de legislação específica protetiva dessas áreas, estabelecendo inclusive a disciplina de sua conservação e uso sustentável. A função precípua do Conselho, assinalou, não é outra senão contribuir para que o Governo e a própria sociedade possam, de modo mais eficaz, estabelecer critérios e regras para uma mais adequada conservação desse patrimônio. Sublinhou que o colegiado é altamente representativo, e que



GOVERNO DO ESTADO DE SÃO PAULO
SECRETARIA DE ESTADO DO MEIO AMBIENTE
CONSELHO ESTADUAL DO MEIO AMBIENTE – CONSEMA

inclui, entre as vinte e sete instituições que o representam, prefeituras municipais, universidades, centros de pesquisa, operadoras de turismo, órgãos da área ambiental e científica, entre outros, e que essas representações são todas elas extremamente qualificadas, claro indício da qualidade das propostas que de seu trabalho se originarão, que, espera, sejam recebidas com bons olhos pelo CONSEMA. O **Secretário de Estado e Presidente do CONSEMA, Bruno Covas**, assinou, então, a Resolução SMA Nº 07, de 28/01/2014, e solicitou ao **Secretário-Executivo do CONSEMA** que lesse o documento nomeando, conforme o segmento, órgão ou instituição de que provém, cada um dos membros do Conselho do Patrimônio Espeleológico do Estado de São Paulo, o que foi feito. O **Presidente do CONSEMA** declarou então empossados todos os conselheiros e conselheiras nomeados, parabenizando a cada um e declarando-se orgulhoso, em nome da Secretaria de Estado do Meio Ambiente, por colaborar nessa importante iniciativa voltada à criação de políticas públicas destinadas à promoção do patrimônio espeleológico do Estado de São Paulo. Informou outrossim que, em seguida, às 10h00, na sala de reuniões da CPLA, realizar-se-ia a reunião inaugural do Conselho. Passou-se aos assuntos gerais e inclusões de urgência na Ordem do Dia. O conselheiro **Rui Brasil Assis** registrou seus agradecimentos, em nome dos senhores Edson Giriboni, Secretário de Saneamento e Recursos Hídricos e Secretário-Executivo do Conselho Estadual de Recursos Hídricos, e Chico Brito, prefeito de Embu das Artes, pela presteza com que a Secretaria de Meio Ambiente atendeu à demanda por eles apresentada, qual seja a de ver pautada no Pleno do CONSEMA a discussão acerca do anteprojeto de lei específica da área de proteção e recuperação dos mananciais do Alto Tietê Cabeceiras. A apresentação, arrematou, terá lugar oportunamente, conforme previsto pela coordenação do grupo técnico responsável. A conselheira **Yara Cunha Costa** noticiou a publicação de novo número da coleção de cadernos de educação ambiental – este, vindo preencher lacuna há muito diagnosticada, trata especificamente da fauna urbana. Cuida-se de trabalho de fôlego, que ao final rendeu dois volumes completos, e que declarou espera seja proveitoso aos conselheiros como ao público em geral. A também conselheira **Zuleica Maria de Lisboa Perez**, em aparte concedido pela conselheira Yara, informou que no último domingo o Governador Geraldo Alckmin lançou, no Município de São Vicente, projeto de desenvolvimento sustentável do litoral paulista, projeto este que envolve treze municípios, nove deles pertencentes à Baixada Santista, os outros quatro pertencentes ao Litoral Norte. O projeto, na linha do da “Serra do Mar”, que o precedeu, amplia seus horizontes, na medida em que trata não apenas da realocação das famílias, apoiando-se ainda nas diretrizes do planejamento, recuperação, monitoramento e fiscalização do litoral, sempre pautado no ideal de sustentabilidade. A seu tempo – completou – o projeto será submetido à apreciação do CONSEMA. O conselheiro **Marcelo Pereira Manara** parabenizou os conselheiros do Conselho Espeleológico do Estado de São Paulo recém empossados, fazendo votos de pleno sucesso em seus desafios e colocando-se à disposição para colaborar em tudo quanto estivesse a seu alcance. Denunciou, em reiteração ao que, conforme declarou, fizera em outras reuniões plenárias, irregularidades nas desapropriações decorrentes do prolongamento da Rodovia Carvalho Pinto, na região do Vale do Paraíba. Chamou a atenção, de modo particular, para o fato de que as intervenções ocorriam sem que fossem introduzidas por uma etapa de negociação, sendo que as propriedades eram literalmente invadidas pela concessionária, que arbitrariamente nelas fixava os marcos da obra. Sublinhou que, por ocasião da audiência pública sobre o empreendimento, assumiu-se o compromisso de esgotar por completo a instância negocial antes que qualquer outra iniciativa fosse levada a efeito – compromisso por completo desdenhado pelo empreendedor. Passou-se ao primeiro item da Ordem do Dia, qual seja a Minuta de Anteprojeto de Lei Específica da Área de Proteção e Recuperação dos Mananciais do Alto Tietê Cabeceiras – APRM-ATC. O **Presidente do CONSEMA** esclareceu que a matéria (deliberação) é de competência do Conselho Estadual de Recursos Hídrico-CRH, mas a Lei manda que seja antes ouvido o CONSEMA. O Sr. **Amaury Polachi**, coordenador do Grupo Técnico de Leis de Mananciais do Comitê de Bacias



GOVERNO DO ESTADO DE SÃO PAULO
SECRETARIA DE ESTADO DO MEIO AMBIENTE
CONSELHO ESTADUAL DO MEIO AMBIENTE – CONSEMA

Hidrográficas do Alto Tietê, discorreu sobre o tema conforme segue. Preliminarmente comentou que o documento que ora se aprecia, baseado em minuta preliminar elaborada pelo Subcomitê do Alto Tietê Cabeceira, teve ampla participação dos municípios, da sociedade civil e dos órgãos estaduais, e que dessa pluralidade resultou rico trabalho final. Observou as dificuldades com que se deparou, no que tange à aplicação da norma, no caminho da conciliação entre os critérios de proteção e recuperação das áreas degradadas situadas nas bacias de mananciais e face ao ideal de melhoria da qualidade de vida das populações locais. Ou seja, alguns dispositivos da legislação pertinente em vigor geravam obstáculo ao atingimento dos objetivos relacionados à proteção e à recuperação ambientais. Informou haver-se detalhado parâmetros urbanísticos e perimetrais, a propósito do que prestou reverência aos técnicos responsáveis pela excelência do trabalho desenvolvido. Assinalou que as discussões buscaram jamais perder de vista a vocação agrícola da região, conciliando-a com a preservação ambiental e a produção de água para abastecimento. Ofertou índices pertinentes à participação percentual dos municípios nas áreas de mananciais e delimitou o escopo essencial da legislação em discussão, acentuando não ser outro senão assegurar e potencializar a vocação do sistema produtor do Alto Tietê como grande manancial de abastecimento para a Região Metropolitana de São Paulo. Buscou-se, relatou, mais bem definir aspectos da legislação vigente, aspectos estes que foram objeto de acalorada discussão entre 2012 e 2013, e que redundaram na Resolução SMA 25/2013 acerca do licenciamento ambiental, aprimorando-se seu arcabouço conceitual. Ilustrando a explanação com mapas da região, buscou traçar suas características proeminentes, cotejando-as com as diretrizes gerais da normatização em análise. Discorreu sobre as metas de qualidade das águas, diferenciadas conforme a sub-bacia a que se refiram, especialmente quanto à contaminação por fósforo, e sobre os critérios de alteração ou manutenção de sua atual classificação. Forneceu dados sobre a área destinada à produção agrícola que, asseverou, pretende-se seja privilegiada pelo decreto em questão, propiciando assim valorização econômica da região como um todo. Esclareceu quais postulados orientarão a ocupação local, enfatizando as nuances delineadoras de seus aspectos distintivos. Ofertou detalhes acerca da classificação das áreas objeto de recuperação, sobre a ocupação urbana conforme a região, a infraestrutura de saneamento, o monitoramento e a avaliação da qualidade ambiental – todos temas tratados na minuta em questão. Destacou particularmente o capítulo nono do documento, que cuida do licenciamento, regularização e compensação ambientais, chamando a atenção para a inserção, no diploma, de inúmeros dispositivos cuja função é possibilitar uma melhor compreensão e o aperfeiçoamento dos procedimentos, mormente aqueles relacionados ao licenciamento e à compensação. Mencionou o artigo 28 da Lei Estadual 9.866/97, que estabelece empecilho de natureza registral à expedição da licença ambiental, discorrendo sucintamente sobre as consequências da norma e trazendo à baila representativa coleção de exemplos. Informou a respeito que a minuta condensa algumas condicionantes que desobrigam ao cumprimento do trâmite mencionado. Minudenciou a criteriolgia adotada para a regularização das propriedades, assim como o resultado prático dessa disciplina. Noticiou a criação de grupo integrado de fiscalização, que contará com representação de órgãos estaduais e municipais atuantes na área, e que pautará sua atuação antes no planejamento e na inteligência que em ações propriamente coercitivas. Informou ao final que a regulamentação do decreto minutado se dará num prazo não superior a cento e oitenta dias. Enquanto a Fundação Agência da Bacia não se estrutura para desempenhar as funções de órgão técnico, arrematou, será editada resolução conjunta disciplinando a delegação de atribuições, até que o Comitê da Bacia do Alto Tietê declare plena aptidão da Fundação Florestal para assumi-las. E colocou-se à disposição para o esclarecimento de dúvidas eventualmente remanescentes. O **Presidente do CONSEMA** agradeceu à presença do Prefeito Municipal de Salesópolis, Sr. Benedito Rafael da Silva; da Secretária Municipal de Meio Ambiente de Poá, Sra. Claudete Canada; e do Sr. Romildo Campelo, Secretário Municipal de Meio Ambiente de Mogi das Cruzes, e passou-se à discussão, não sem antes relembrar o Presidente que o tema ora pautado o

Página 3 de 27





GOVERNO DO ESTADO DE SÃO PAULO
SECRETARIA DE ESTADO DO MEIO AMBIENTE
CONSELHO ESTADUAL DO MEIO AMBIENTE – CONSEMA

havia sido em cumprimento ao artigo 4º da Lei Estadual 9.866/97, *verbis*: “As APRMs serão definidas e delimitadas mediante proposta do Comitê de Bacia Hidrográfica e por deliberação do Conselho Estadual de Recursos Hídricos, ouvidos o CONSEMA e o Conselho de Desenvolvimento Regional”. Destarte, ponderou, o que se buscava naquele momento era não a aprovação ou rejeição da minuta em tela, mas apenas registrar a manifestação do Conselho quanto ao seu teor, pondo assim termo a esta etapa do processo de elaboração do documento. Não se trata, sublinhou, de discutir em detalhe a redação deste ou daquele artigo, mas de apreciar o trabalho como um todo e, a partir dessa apreciação, ofertar subsídios ao seu aprimoramento. Passou-se enfim à discussão. O conselheiro **Carlos Cunha** chamou a atenção para questões relacionadas ao tratamento químico da água e aos riscos que promove à saúde humana e animal. Requereu também fossem detalhados prognósticos acerca da futura biodisponibilidade do elemento no sistema. O conselheiro **Daniel Teixeira de Lima** ressaltou pontuais incongruências no texto da minuta, especialmente nos artigos 52, 53 e 60. **Amaury Polachi**, em esclarecimento às questões propostas, declarou, quanto aos indicadores de possível toxicidade ou mutagenicidade na água, que absolutamente nada fora detectado, haja vista o rigoroso controle do Ministério da Saúde, que emitiu importante portaria regulando o controle da qualidade da água distribuída à população. Defendeu o modelo de controle em vigor, elaborado quinze anos antes segundo os mais apurados critérios, enfatizando ainda que o objetivo era estabelecer um controle de uso capaz de preservar o manancial do ponto de vista de seu equilíbrio trófico. Sobre a utilização de hormônios e antibióticos nas granjas, declarou também existir legislação específica a regular o parâmetro, e que o essencial era atentar para um eficaz monitoramento, mormente no que tange à utilização do fósforo. Sobre as perspectivas de falta d’água, mencionou o Plano da Macrometrópole, baseado em amplo estudo do aproveitamento e da demanda por recursos hídricos na Região Metropolitana de São Paulo, e que abraça não apenas a Bacia do Alto Tietê, como ainda todo o Vale do Paraíba, a Baixada Santista e os municípios de Piracicaba, Capivari e Jundiaí. Os estudos, completou, foram norteados na projeção da demanda para o horizonte até o ano de 2035, apontando as possíveis soluções para a problemática da escassez. O escopo da minuta em discussão, entretanto, não é precisamente este, para o que já existe farta normatização, mas sim a preservação e otimização do uso do manancial em questão. O **Presidente do Conselho** propôs, antes de dar prosseguimento aos debates, fosse lavrada deliberação que tomasse por base os seguintes termos: “O Plenário do CONSEMA recomenda a continuidade do processo de elaboração da minuta de anteprojeto de lei específica da APRM-ATC, que pode ser aperfeiçoada nos seguintes itens...” Destarte, conforme propostas, discutidas e aprovadas, são as sugestões de aprimoramento do texto original a ele incorporadas. O conselheiro **Carlos Alberto Maluf Sanseverino**, alinhado ao posicionamento da Ordem dos Advogados do Brasil, que representa, e com o intuito de se evitar futura judicialização de demandas relacionadas a um sem número de aspectos da minuta em discussão, propôs por oportuno fosse fixado prazo determinado para a edição de sua regulamentação. O conselheiro **Paulo Roberto Dallari Soares**, na esteira do que defendera o também conselheiro Marcelo Pereira Manara, propugnou por um aprofundamento das questões relacionadas à qualidade das águas, enquanto a conselheira **Iraci Xavier da Silva**, considerando as dificuldades em se eleger locais apropriados à implantação de aterros sanitários, postulou fosse alterado o teor do artigo 35 do documento, de modo a possibilitar a implantação de sistemas coletivos de disposição de resíduos sólidos. Por sua vez, o conselheiro **Marcos Camargo Campagnone** propôs que se fizesse incluir, no rol de recomendações ao projeto de lei, fosse este apreciado à luz de outro projeto de lei, ora tramitando na Câmara dos Deputados, e que trata da lei de responsabilidade territorial. Ponderou que essa avaliação era necessária para evitar conflitos entre as normas e possíveis judicializações daqueles decorrentes. **Amaury Polachi**, em resposta ao questionamento do conselheiro Carlos Alberto Maluf Sanseverino, informou que a minuta fixa, em seu artigo 88, o prazo de 180 dias para a regulamentação da lei após aprovada, prazo este

Página 4 de 27





GOVERNO DO ESTADO DE SÃO PAULO
SECRETARIA DE ESTADO DO MEIO AMBIENTE
CONSELHO ESTADUAL DO MEIO AMBIENTE – CONSEMA

superior ao outrora destinado à regulamentação das outras duas leis sobre mananciais – as das represas de Guarapiranga e Billings. A respeito da demanda do conselheiro Paulo Dallari, informou que os parâmetros definidos para a qualidade das águas foram aprovados por consenso após arduamente discutidos. À conselheira Iracy Xavier apresentou, em riqueza de detalhamento, os argumentos justificadores da manutenção do artigo 35 com a redação que exhibe na minuta em debate. Sobre a proposição do conselheiro Marcos Campagnone, embora anuísse na possibilidade de se aprimorar ainda mais o texto, com vistas à compatibilização das legislações afetas ao tema licenciamento ambiental, observou que o documento apresentado já contempla a necessidade de atendimento à Lei Complementar 140/2011. O conselheiro **Carlos Alberto Maluf Sanseverino**, após esclarecer melhor em que consistia a preocupação que manifestara antes, relacionada ao prazo de discussão da regulamentação da lei uma vez aprovada, requereu fosse aventada a possibilidade de se editar, em obediência ao regimento interno do CONSEMA, deliberação reguladora do prazo de discussão do diploma, no âmbito do Conselho. Após assegurar ao conselheiro que verificaria junto à Secretaria-Executiva do CONSEMA a possibilidade de se aprovar deliberação disciplinando os debates acerca da regulamentação da lei pelo CONSEMA, o **Secretário do Meio Ambiente e Presidente Bruno Covas** submeteu ao Pleno a Minuta de Anteprojeto de Lei Específica da Área de Proteção e Recuperação dos Mananciais do Alto Tietê Cabeceiras – APRM-ATC que, incorporada das propostas apresentadas pelos conselheiros, foi aprovada por quórum unânime, dando origem à seguinte deliberação: **“Deliberação CONSEMA 02/2014. De 28 de janeiro de 2014. 315ª Reunião Ordinária do Plenário do CONSEMA. Recomenda continuidade da elaboração da minuta de anteprojeto de lei específica da APRM – ATC. O Conselho Estadual do Meio Ambiente – CONSEMA, no exercício de sua competência legal, em especial da atribuição que lhe confere o Art. 4º da Lei 9.866/1997, delibera: Artigo Único – Recomenda a continuidade do processo de elaboração da minuta de Anteprojeto de Lei Específica da Área de Proteção e Recuperação dos Mananciais do Alto Tietê Cabeceiras – APRM-ATC, constante do Anexo da Deliberação CBH-AT nº 21, de 18 de dezembro de 2013, que pode ser aperfeiçoada nos seguintes itens: I. Adaptar ou readequar os artigos 52 e 53 à Lei Complementar nº 140, de 8 de dezembro de 2011; II. Readequar o artigo 60 à atual legislação federal vigente; III. Aprofundar as questões referentes à qualidade da água; IV. Repensar as questões referentes ao tratamento dos resíduos sólidos, para permitir o tratamento coletivo; V. Buscar integrar a minuta às iniciativas do PL 3057 sobre Responsabilidade Territorial. ‘Anexo à Deliberação CBH-AT nº 21, de 18 de dezembro de 2013. MINUTA DE ANTEPROJETO DE LEI Nº ____/20___. Dispõe sobre os limites da Área de Proteção e Recuperação dos Mananciais do Alto Tietê Cabeceiras – APRM-ATC, suas Áreas de Intervenção e respectivas diretrizes e normas ambientais e urbanísticas de interesse regional para a proteção e recuperação dos mananciais. O GOVERNADOR DO ESTADO DE SÃO PAULO Faço saber que a Assembleia Legislativa decreta e eu promulgo a seguinte lei: CAPÍTULO I. Da Área de Proteção e Recuperação dos Mananciais do Alto Tietê Cabeceiras – APRM-ATC. Artigo 1º - Esta lei declara a Área de Proteção e Recuperação dos Mananciais do Alto Tietê Cabeceiras – APRM-ATC, situada nas Unidades de Gerenciamento dos Recursos Hídricos do Alto Tietê (UGRHI 06) e Baixada Santista (UGRHI 07), como manancial de interesse regional para o abastecimento das populações atuais e futuras, em consonância com a Lei estadual nº 9.866, de 28 de novembro de 1997, que dispõe sobre diretrizes e normas para a proteção e recuperação das bacias hidrográficas dos mananciais de interesse regional do Estado de São Paulo. § 1º - Em cumprimento ao disposto no artigo 4º da Lei estadual nº 9.866, de 28 de novembro de 1997, a definição e a delimitação da APRM-ATC, nos termos do mapa constante do Anexo I desta lei, são as homologadas e aprovadas pela Deliberação CBH-AT nº 21, de 18 de dezembro de 2013, e pela Deliberação CRH nº XX, de XX de XXXXX de 20XX, e pelo**

Página 5 de 27





GOVERNO DO ESTADO DE SÃO PAULO
SECRETARIA DE ESTADO DO MEIO AMBIENTE
CONSELHO ESTADUAL DO MEIO AMBIENTE – CONSEMA

Conselho Estadual do Meio Ambiente – CONSEMA e pelo Conselho de Desenvolvimento Metropolitano. § 2º - A delimitação da APRM-ATC e de suas áreas de intervenção, compreendendo parcialmente os municípios de Biritiba Mirim, Mogi das Cruzes, Paraibuna, Ribeirão Pires, Salesópolis e Suzano, será lançada graficamente e incorporada ao Sistema Gerencial de Informações – SGI, mediante regulamentação desta lei. § 3º - Para fins da APRM-ATC, considera-se a UGRHI 07, nos territórios das bacias de contribuição dos rios Itatinga/Ribeirão Grande e Itapanhaú/Rio Pedras, de acordo com o estabelecido pelas Leis estaduais nº 898, de 18 de dezembro de 1975 e nº 1.172, de 17 de novembro de 1976. Artigo 2º - A APRM-ATC contará com um Sistema de Planejamento e Gestão vinculado ao Sistema Integrado de Gerenciamento de Recursos Hídricos - SIGRH, garantida a articulação com os Sistemas de Meio Ambiente, de Saneamento e de Desenvolvimento Regional, nos termos da Lei nº 9.866, de 28 de novembro de 1997. §1º – A gestão da APRM-ATC deverá ser, no que couber, compartilhada com a UGRHI 07 – Baixada Santista, nos termos previstos no parágrafo único, do artigo 6º da Lei Estadual nº 9.866, de 28 de novembro de 1997. § 2º - O órgão colegiado do Sistema de Planejamento e Gestão da APRM-ATC, de caráter consultivo e deliberativo, é o Comitê da Bacia Hidrográfica do Alto Tietê - CBH-AT. § 3º - O órgão técnico do Sistema de Planejamento e Gestão da APRM-ATC será a Agência de Bacia Hidrográfica do Alto Tietê. § 4º - A execução desta lei fica atribuída aos órgãos e entidades da Administração Pública estadual e municipal responsáveis pelo licenciamento, fiscalização e monitoramento ambiental e que exercem atividades normativas, de planejamento, de gestão, de uso e ocupação do solo, de controle e fiscalização de proteção dos recursos hídricos de interesse da APRM-ATC. § 5º - As atribuições dos órgãos que integram o Sistema de Planejamento e Gestão serão objeto de regulamento, sem prejuízo do que trata o Capítulo III da Lei nº 9.866 de 28 de novembro de 1997. § 6º - As áreas preservadas em decorrência desta lei poderão ser contempladas em programas de pagamento por serviços ambientais e outros mecanismos de incentivo financeiro, fiscal ou creditício, na forma definida em regulamento próprio. CAPÍTULO II Dos objetivos. Artigo 3º - São objetivos desta lei: I - implementar a gestão participativa e descentralizada da APRM-ATC, integrando setores e instâncias governamentais e a sociedade civil; II - assegurar e potencializar a função do Sistema Produtor Alto Tietê como provedor de água para a Região Metropolitana de São Paulo, garantindo sua qualidade e quantidade; III - manter o meio ambiente equilibrado, em níveis adequados de salubridade, por meio da gestão ambiental, do abastecimento de água potável, da coleta e tratamento ou da exportação do esgoto sanitário para tratamento fora dos limites da APRM-ATC, do manejo dos resíduos sólidos e da utilização das águas pluviais, promovendo a sustentabilidade ambiental do uso e ocupação do solo; IV - estabelecer as condições e os instrumentos básicos para assegurar e ampliar a produção de água em quantidade e qualidade para abastecimento da população, com o objetivo de promover a preservação, recuperação e conservação dos mananciais do Sistema Produtor Alto Tietê; V - integrar os programas e políticas regionais e setoriais, especialmente aqueles referentes a habitação, uso do solo, transportes, saneamento ambiental, infraestrutura, educação ambiental, manejo de recursos naturais, agronegócios sustentáveis e geração de emprego e renda, necessários à preservação do meio ambiente; VI - efetivar e consolidar mecanismos de compensação financeira para Municípios em cujos territórios a necessária execução de políticas de recuperação, conservação e preservação do meio ambiente atue como fator de inibição ao desempenho econômico; VII - prever mecanismos de incentivo fiscal e de compensação para as atividades da iniciativa privada da qual - principal ou secundariamente - decorra a produção hídrica; VIII - estabelecer instrumentos de planejamento e gestão capazes de intervir e reorientar os processos de ocupação das áreas de proteção e recuperação dos

Página 6 de 27





GOVERNO DO ESTADO DE SÃO PAULO
SECRETARIA DE ESTADO DO MEIO AMBIENTE
CONSELHO ESTADUAL DO MEIO AMBIENTE – CONSEMA

mananciais, garantindo a prioridade de atendimento às populações já residentes na APRM-ATC; IX - estabelecer diretrizes e parâmetros de interesse regional para a elaboração das leis municipais de uso, ocupação e parcelamento do solo, com vistas à proteção dos mananciais; X - incentivar a implantação de atividades compatíveis com a preservação, conservação, recuperação e proteção dos mananciais; XI - promover a recuperação e melhoria das condições urbanas e habitacionais, por meio da implementação da infraestrutura de saneamento ambiental adequada, da adoção de medidas compensatórias para a regularização urbanística, ambiental, administrativa e fundiária destas áreas, da implementação de equipamentos públicos, assegurando o acesso aos serviços públicos essenciais; XII – garantir, nas áreas consideradas de risco ou de recuperação ambiental, a implementação de programas de reurbanização, remoção e realocação de população, bem como a recuperação ambiental; XIII – manter a integridade das Áreas de Preservação Permanente, dos remanescentes de Mata Atlântica e Unidades de Conservação de forma a garantir a proteção, conservação, recuperação e preservação da vegetação e da diversidade biológica natural; XIV - estimular parcerias com setores públicos, sociedade civil e instituições de ensino e pesquisa, visando à produção de conhecimento científico e à formulação de soluções tecnológicas e ambientalmente adequadas às políticas públicas ambientais; XV - garantir a transparência das informações sobre os avanços obtidos com a implementação desta lei e suas metas; XVI - promover a preservação, a conservação, a manutenção e a recuperação dos recursos naturais, que propiciam a manutenção dos serviços ambientais disponibilizados à sociedade, visando à melhoria da qualidade de vida e ambiental, estimulando a instituição de mecanismos de compensação financeira aos proprietários de áreas prestadoras de serviços ambientais, baseados na concepção da relação protetor-recebedor; XVII - incentivar o estabelecimento de convênios ou consórcios entre o Governo do Estado e os municípios que compõem a APRM-ATC, visando sua recuperação socioambiental; XVIII - disciplinar o uso e a ocupação do solo, de maneira a adequá-los aos limites de cargas poluidoras para o atendimento da meta de qualidade da água e às condições de regime e produção hídrica do manancial; XIX - compatibilizar o desenvolvimento socioeconômico com a proteção e recuperação do manancial; XX - promover ações de educação ambiental;

CAPÍTULO III. Das definições e dos instrumentos. Artigo 4º - Para efeitos desta lei, consideram-se: I - Área de Intervenção: espaço territorial definido, considerando suas especificidades e funções ambientais, visando à aplicação de instrumentos de planejamento e gestão definidos nesta Lei, de modo a garantir as condições ambientais e de uso e ocupação do solo necessárias ao cumprimento dos padrões e metas de qualidade e quantidade de água estabelecidos para a APRM-ATC. a) Área de Restrição à Ocupação – ARO: área de especial interesse para a preservação, conservação e recuperação dos recursos naturais da APRM-ATC, visando à proteção dos mananciais; b) Área de Ocupação Dirigida – AOD: área de interesse para a consolidação ou implantação de usos urbanos ou rurais, desde que atendidos os requisitos que assegurem a manutenção das condições ambientais necessárias à produção de água em quantidade e qualidade para o abastecimento das populações atuais e futuras; c) Área de Recuperação Ambiental – ARA: ocorrências espacialmente identificadas, com usos ou ocupações que comprometem a quantidade ou qualidade dos recursos hídricos, que necessitam de intervenções de caráter corretivo e uma vez recuperada serão reenquadradas como ARO ou AOD, conforme suas características específicas. II - Agronegócio: é o conjunto de empreendimentos relacionados a atividades agropecuárias dentro do ponto de vista econômico; III - Agropecuária: estudo, teoria e prática da agricultura, silvicultura e da pecuária, em suas relações recíprocas; IV - Área permeável: aquela cuja função de recarga hídrica dos mananciais esteja garantida por meio da

Página 7 de 27





GOVERNO DO ESTADO DE SÃO PAULO
SECRETARIA DE ESTADO DO MEIO AMBIENTE
CONSELHO ESTADUAL DO MEIO AMBIENTE – CONSEMA

infiltração natural da água no solo ou por outras formas comprovadas tecnicamente; V - Assentamento Habitacional Precário de Interesse Social: ocorrência de assentamento habitacional preexistente, ocupado por população de baixa renda, previamente identificado pelo poder público, localizado em áreas públicas ou privadas, em Área de Recuperação Ambiental de Interesse Social - ARA 1, e caracterizados por uma ou mais das seguintes situações: a) ausência ou precariedade de infraestrutura de saneamento ambiental; b) inadequação habitacional e urbana; c) irregularidade fundiária, urbanística ou ambiental. VI - Boas Práticas Agrícolas: conjunto de princípios, normas e recomendações técnicas aplicadas para a produção, processamento e transporte de alimentos e outros produtos, orientadas a cuidar da saúde humana, proteger ao meio ambiente e melhorar as condições dos trabalhadores e sua família; VII - Carga Afluente: carga poluidora gerada na bacia hidrográfica contribuinte que aporta aos reservatórios, estimada por modelo de correlação entre o uso do solo e a qualidade da água, em condições de tempo seco e úmido, fixada como meta a ser alcançada para garantir a qualidade da água para abastecimento público; VIII – Coeficiente de Aproveitamento do Terreno: relação entre a área construída e a área total do terreno; IX – Compensação: processo que estabelece as medidas de compensação de natureza monetária, urbanística, sanitária ou ambiental, que permitam a alteração de índices e parâmetros urbanísticos definidos nesta lei, para fins de licenciamento de empreendimentos e regularização, mantidos a meta de qualidade da água e as demais condições necessárias à produção de água; X - Cota-parte: área resultante da divisão da área total do terreno pelo número de unidades de uso residencial ou não residencial, a ser considerada como lote mínimo no caso de condomínio; XI - Habitação de Interesse Social – HIS: aquela voltada à população que depende de políticas públicas para satisfazer sua necessidade habitacional e que garanta o interesse dos beneficiários diretos e da sociedade como um todo, bem como a função e a qualidade ambiental da APRM-ATC; XII - Índice de Área Vegetada: relação entre a área com vegetação, arbórea ou arbustiva, e a área total do terreno, definida de acordo com a área de intervenção; XIII - Lote Mínimo: área mínima de terreno que poderá resultar de loteamento, desmembramento ou desdobro; XIV - Meta de Qualidade da Água: meta a ser alcançada para a melhoria da qualidade da água dos mananciais do Sistema Produtor Alto Tietê, visando ao abastecimento público; XV - Modelo de Correlação entre Uso e Ocupação do Solo e Qualidade da Água: representação matemática dos processos de geração, depuração e afluição de cargas poluidoras, correlacionando a qualidade da água dos corpos d'água afluentes a reservatórios como o uso, a ocupação e o manejo do solo na bacia hidrográfica; XVI - Ocorrência: Situações de uso e ocupação do solo que estejam comprometendo a quantidade e a qualidade das águas, exigindo intervenções de caráter corretivo, prevendo a remoção da ocupação ou sua regularização do ponto de vista fundiário, urbanístico ou cartorial; por meio de intervenções públicas ou por meio de ações e compensações a serem cumpridas por agentes públicos ou pelos proprietários da área na qual a ocorrência se manifesta; XVII – Parâmetros Urbanísticos Básicos: são as condições mínimas estabelecidas nesta lei para o uso e ocupação do solo, a serem observadas para área de ocupação dirigida, compreendendo: taxa de permeabilidade, coeficiente de aproveitamento do terreno, cota-parte e lote mínimo, e índice de área vegetada. XVIII – Pesca recreativa: Para efeito do disposto, pesca recreativa é aquela praticada em rios, córregos e lagos ou em tanques e viveiros, ou que envolva pesca esportiva com a finalidade de turismo, lazer ou esporte. XIX – Preexistência para enquadramento como ARA1: considera-se preexistente o uso ou ocupação do solo cuja implantação tenha ocorrido até 31/12/2012 conforme documento comprobatório; XX - Programa de Recuperação de Interesse Social – PRIS: conjunto de medidas e intervenções em assentamento habitacional precário de interesse social,

Página 8 de 27





GOVERNO DO ESTADO DE SÃO PAULO
SECRETARIA DE ESTADO DO MEIO AMBIENTE
CONSELHO ESTADUAL DO MEIO AMBIENTE – CONSEMA

preexistente, localizado em ARA 1, com o objetivo de melhoria das condições, associadas ou não, de saneamento ambiental, de regularização ou de remoção; XXI - Serviços Ambientais: são aqueles proporcionados pela natureza à sociedade que, pela sua própria existência e pelos ciclos de funcionamento, geram benefícios essenciais à sadia qualidade de vida para a presente e futuras gerações, tais como a capacidade de produção de água e o equilíbrio hidrológico, a manutenção da permeabilidade do solo, o equilíbrio microclimático e o conforto térmico, a manutenção da biodiversidade e a paisagem; XXII - Sistema de Saneamento Ambiental: conjunto de infraestruturas que compreende os sistemas de abastecimento de água; de coleta, exportação ou tratamento de esgotos; de coleta e destinação final de resíduos sólidos e disposição final de rejeitos; de retenção, remoção e tratamento de cargas difusas; de drenagem, contenção e aproveitamento ou infiltração de águas pluviais e de controle de erosão; XXIII – Sistema Produtor Alto Tietê: Conjunto de reservatórios e estruturas hidráulicas, situado na APRM Alto Tietê Cabeceiras, constituído para o armazenamento de águas, o controle de eventos hidrológicos e para captação de água bruta destinada à produção de água potável para abastecimento público da Região Metropolitana de São Paulo. XIV - Taxa de Permeabilidade: o percentual mínimo da área do terreno a ser mantida permeável de acordo com a área de intervenção; Artigo 5º - São instrumentos de planejamento e gestão: I - Plano de Desenvolvimento e Proteção Ambiental – PDPA da APRM- ATC, nos termos da Lei nº 9.866, de 28 de novembro de 1997; II – áreas de Intervenção e respectivas normas, diretrizes e parâmetros de planejamento e gestão da APRM-ATC; III - leis municipais de parcelamento, uso e ocupação do solo e os Planos Diretores e os demais instrumentos de política urbana previstos na legislação vigente; IV - Planos Municipais de Saneamento e Plano de Gestão Integrada de Resíduos Sólidos; V - Sistema Gerencial de Informações – SGI; VI - Sistema de Monitoramento da Qualidade Ambiental; VII - monitoramento hidrológico; VIII - modelos que correlacionam o uso do solo e sua ocupação com a qualidade e quantidade da água e regime hídrico; IX - licenciamento, a regularização, a fiscalização, a compensação; X - suporte financeiro à gestão da APRM–ATC; XI - penalidades por infrações às disposições desta lei; CAPÍTULO IV. Da qualidade da água. Artigo 6º- Fica estabelecido como meta de qualidade da água da APRM- ATC o atendimento aos limites de carga afluente, até o ano de 2023, para as bacias hidrográficas que contribuem para os reservatórios do Sistema Produtor do Alto Tietê, identificadas no Anexo II desta lei, conforme relacionado a seguir: I – Reservatório Ribeirão do Campo: 3,5 kg/dia (três vírgula cinco quilogramas por dia) de fósforo total; II – Reservatório Ponte Nova: 3,5 kg/dia (três vírgula cinco quilogramas por dia) de fósforo total; III – Reservatório Paraitinga: 8,5 kg/dia (oito vírgula cinco quilogramas por dia) de fósforo total; IV - Reservatório Biritiba: 4,5 kg/dia (quatro vírgula cinco quilogramas por dia) de fósforo total; V - Contribuição direta do Rio Tietê: 12,5 kg/dia (doze vírgula cinco quilogramas por dia) de fósforo total, medido no ponto TI 301 - Canal do Rio Tietê, na captação da Estação Elevatória de Água Bruta Biritiba Mirim; VI - Reservatório Jundiá: 9,5 kg/dia (nove vírgula cinco quilogramas por dia) de fósforo total; VII – Reservatório Taiapuê: 26,5 kg/dia (vinte e seis vírgula cinco quilogramas por dia) de fósforo total. § 1º - Para as bacias hidrográficas não contribuintes para os reservatórios do Sistema Produtor Alto Tietê, a saber, Tietê/Capixinga, Itatinga/Ribeirão Grande, Itapanhaú/Rio Pedras, e jusante do reservatório Jundiá, identificadas no Anexo II desta lei, fica estabelecido como meta de qualidade da água o atendimento aos padrões das classes previstas nos respectivos enquadramentos, conforme legislação vigente. § 2º- O valor total da carga afluente ao reservatório Taiapuê deverá ser de, no máximo, 36,0 Kg/dia (trinta e seis quilogramas por dia) de fósforo total, resultado da soma das cargas afluentes pelas bacias Taiapuê-Mirim e Taiapuê- Açu e da carga transferida pelo



GOVERNO DO ESTADO DE SÃO PAULO
SECRETARIA DE ESTADO DO MEIO AMBIENTE
CONSELHO ESTADUAL DO MEIO AMBIENTE – CONSEMA

túnel que interliga o reservatório Jundiaí ao reservatório Taiaçupeba. § 3º - A verificação da consecução das metas previstas neste artigo será efetuada por meio do Sistema de Monitoramento e Avaliação da Qualidade Ambiental. § 4º - As metas e prazos previstos poderão ser revistos e atualizados em conformidade com o PDPA. Artigo 7º - Para o atendimento das metas de qualidade da água devem ser consideradas, mediante ação pública coordenada, as ações relacionadas: I - ao disciplinamento e ao controle do uso e ocupação do solo; II - ao desenvolvimento de ações de prevenção e recuperação ambiental; III - à instalação e operação de infraestrutura de saneamento ambiental; IV - à instalação, nos corpos hídricos receptores, de estruturas destinadas à redução da poluição; V - à ampliação das áreas especialmente protegidas, ou dedicadas especificamente à produção de água; VI - à gestão compartilhada com a UGRHI 07 – Baixada Santista para as bacias hidrográficas Itatinga/Ribeirão Grande e Itapanhaú/Rio Pedras. **CAPÍTULO V. Das Áreas de Intervenção. Seção I. Áreas de Restrição à Ocupação – ARO. Artigo 8º – As Áreas de Restrição à Ocupação – ARO, compreendem: I – as Áreas de Preservação Permanente, definidas na Lei federal nº 12.651, de 25 de maio de 2012, e em legislação superveniente; II - a faixa de 50 (cinquenta) metros de largura, medida em projeção horizontal, a partir da linha de contorno correspondendo ao nível de água máximo maximorum dos reservatórios públicos utilizados para fins de abastecimento, quais sejam: Ponte Nova – cota 773,0; Taiaçupeba – cota 749,33 m; Jundiaí – 756,76 m; Biritiba – cota 758,7 m; e Paraitinga – cota 771,1 m; e outros reservatórios, conforme definido pela operadora do Reservatório; III - outras áreas nas quais venha a se configurar especial interesse para proteção dos mananciais, conforme legislação superveniente. Parágrafo único - As áreas de especial interesse para a preservação ambiental, previstas no inciso III deste artigo, serão delimitadas através do PDPA. Artigo 9º - São admitidos nas ARO desta lei: I - atividades de recreação e lazer, educação ambiental e pesquisa científica que não causem impacto ambiental, definido na regulamentação desta lei; II - instalações dos sistemas de drenagem, abastecimento de água, coleta, tratamento e afastamento de cargas poluidoras, quando essenciais para o controle e a recuperação da qualidade das águas e demais obras essenciais de infraestrutura destinadas aos serviços públicos de transporte, saneamento e ambiental e energia; III – Intervenções de interesse social em ocupações pré-existentes em áreas urbanas, para fins de recuperação ambiental e melhoria das condições de habitabilidade, saúde pública e qualidade das águas, desde que incluídas em PRIS; IV - instalação de pequenas estruturas de apoio a embarcações, desde que autorizado pelo órgão competente; V - pesca recreativa e pontões de pesca; competente; VI - manejo sustentável da vegetação, desde que autorizado pelo órgão; VII - instalação de equipamentos removíveis para dar suporte a eventos esportivos ou culturais temporários, desde que não apótem efluentes sanitários aos corpos d'água; § 1º - Os eventos a que se refere o inciso VII deste artigo poderão ocorrer desde que autorizados, previamente, pelo órgão competente, nos termos definidos em regulamento. § 2º - Qualquer intervenção dentro de unidade de conservação integral poderá ocorrer somente após a anuência expressa do gestor da unidade. Seção II. Áreas de Ocupação Dirigida – AOD. Artigo 10 - As Áreas de Ocupação Dirigida - AOD são áreas de interesse para a consolidação ou implantação de uso urbano ou rural, desde que atendidos os requisitos que assegurem a manutenção das condições ambientais necessárias à produção de água em quantidade e qualidade para o abastecimento público. Artigo 11 – Para efeito desta lei, as AOD compreendem as seguintes subáreas: I- Subárea de Urbanização Consolidada – SUC; II- Subárea de Urbanização Controlada – SUCt; III- Subárea Corredor Especial – SEC; IV- Subárea de Ocupação Diferenciada – SOD; V- Subárea de Baixa Densidade – SBD; VI- Subárea de Conservação Ambiental – SCA. Artigo 12 - Subáreas de Urbanização Consolidada - SUC são aquelas urbanizadas onde já existe ou deve ser implantado sistema público de**

Página 10 de 27





GOVERNO DO ESTADO DE SÃO PAULO
SECRETARIA DE ESTADO DO MEIO AMBIENTE
CONSELHO ESTADUAL DO MEIO AMBIENTE – CONSEMA

saneamento ambiental. Artigo 13 - São diretrizes para o planejamento e a gestão das Subáreas de Urbanização Consolidada - SUC: ambiental; I – implementar progressiva melhoria do sistema público de saneamento. II – prevenir e corrigir os processos erosivos; III - recuperar o sistema de áreas públicas considerando os aspectos paisagísticos e urbanísticos; IV - melhorar o sistema viário existente, mediante pavimentação adequada, priorizando a pavimentação das vias de circulação do transporte público; V - implantar equipamentos públicos; VI - priorizar a regularização das ocupações irregulares, mediante ações combinadas entre o setor público, empreendedores privados e moradores locais; VII - ampliar o percentual de área permeável e índice de área vegetada. Artigo 14 - Subáreas de Urbanização Controlada - SUCt são aquelas em processo de urbanização, cuja ocupação deverá ser planejada e controlada, devendo ser garantida a implantação de infraestrutura de saneamento ambiental. Artigo 15 - São diretrizes para o planejamento e a gestão das Subáreas de Urbanização Controlada - SUCt: I - conter o processo de expansão urbana desordenada; II - estimular a implantação de empreendimentos habitacionais de interesse social, associados a equipamentos públicos e sociais, bem como ao comércio e aos serviços de âmbito local; III - vincular a implantação de novos empreendimentos à instalação de infraestrutura de saneamento ambiental; IV – promover a implantação e a melhoria progressiva do sistema público de saneamento ambiental; V - estimular a ampliação e recuperação dos sistemas de áreas verdes e de lazer em propriedades públicas e privadas; VI - prevenir e corrigir os processos erosivos; VII - promover a implantação de equipamentos públicos e sociais; VIII – promover a pavimentação, de modo prioritário, as vias de circulação de transporte coletivo; IX – promover a requalificação e recuperação urbana e ambiental; Artigo 16 - Subáreas de Ocupação Diferenciada - SOD são aquelas destinadas, preferencialmente, ao uso residencial, agronegócios e a empreendimentos voltados ao turismo, cultura e lazer, com baixa densidade demográfica e predominância de espaços livres e áreas verdes. Artigo 17 - São diretrizes para o planejamento e a gestão das Subáreas de Ocupação Diferenciada – SOD: I - incentivar a implantação de assentamentos residenciais, de baixa densidade populacional; II - incentivar a implantação de empreendimentos de educação, cultura, lazer e turismo ecológico; III - privilegiar a expansão da rede de vias de acesso local de baixa capacidade e a execução de melhorias localizadas; IV – estimular a prática de técnicas agrícolas que não comprometam a qualidade ambiental; V - preservar as características cênico-paisagísticas existentes. Artigo 18 - Subárea Especial Corredor - SEC são faixas lindeiras limitadas àquelas propriedades que apresentam testadas defronte às vias públicas abaixo relacionadas e conforme mapeamento constante do Anexo I e destinadas preferencialmente a empreendimentos institucionais, industriais, comerciais e de serviços: I - No Município de Biritiba Mirim as SECs estão situadas: 88; a) Na Estrada do Sogo, em sua margem esquerda a partir da Rodovia SP- b) Na SP-88, nos limites da APRM-ATC. II - No Município de Mogi das Cruzes as SECs estão situadas junto às Rodovias SP-39, SP-88, SP-98, SP-102, ao Corredor Estrutural Santo Ângelo – Varinhas – São Martinho, à Estrada de Furnas e à Estrada do Nagao, nos limites da APRM-ATC; III- No Município de Salesópolis a SEC está situada na SP-88, nos limites da APRM-ATC. Parágrafo único - Quando houver sobreposição da SEC com SUC, SUCt e SOD, prevalecem às diretrizes e parâmetros urbanísticos dessas subáreas. Artigo 19 - São diretrizes para o planejamento e a gestão da Subárea Especial Corredor - SEC: I – promover a adoção de programas e mecanismos de prevenção e de gerenciamento de riscos decorrentes de acidentes ambientais relacionados ao transporte, estacionamento e transbordo de cargas perigosas; II - incentivar atividades econômicas compatíveis com a proteção dos mananciais, potencializando o desenvolvimento econômico, social e a geração de empregos; Artigo 20 - Subáreas de Baixa Densidade - SBD são aquelas destinadas a usos e ocupações com baixa densidade,



GOVERNO DO ESTADO DE SÃO PAULO
SECRETARIA DE ESTADO DO MEIO AMBIENTE
CONSELHO ESTADUAL DO MEIO AMBIENTE – CONSEMA

compatíveis com a proteção dos mananciais. Artigo 21 - São diretrizes para o planejamento e a gestão das Subáreas de Baixa Densidade - SBD: I - garantir usos de baixa densidade populacional; II - incentivar atividades econômicas compatíveis com a proteção dos recursos hídricos; III - controlar a expansão das áreas urbanas existentes e coibir a implantação de novos assentamentos; IV - limitar os investimentos em ampliação da capacidade do sistema viário que induzam à ocupação ou adensamento populacional, exceto para adequação e manutenção tecnicamente correta das estradas vicinais. V - promover a recomposição da flora e a preservação da fauna nativa; VI - estimular a recuperação das áreas degradadas por mineração; Artigo 22 - Aplicam-se, no que couber, às Subáreas de Urbanização Consolidada - SUC, de Urbanização Controlada - SUCt, de Ocupação Diferenciada - SOD, de Especial Corredor - SEC e de Baixa Densidade - SBD, as disposições contidas na legislação municipal de uso e ocupação do solo, respeitando-se os parâmetros urbanísticos básicos e as diretrizes definidas nesta lei. Artigo 23 - Subáreas de Conservação Ambiental - SCA são aquelas ocupadas predominantemente com cobertura vegetal natural, ou com usos agropecuários ou de agronegócios, bem como outros usos, compatíveis com a preservação da biodiversidade e dos ecossistemas de importância ambiental e paisagística. Artigo 24 - São diretrizes para o planejamento e a gestão das Subáreas de Conservação Ambiental - SCA: I - criar programas de fomento, apoio e assessoria ao manejo do uso e conservação do solo, ao agronegócio sustentável e atividades rurais não impactantes, criações especializadas e baixa geração de cargas poluidoras; II - incentivar ações de turismo e lazer inclusive com aproveitamento dos equipamentos e instalações existentes; III - controlar a expansão dos núcleos urbanos existentes e coibir a implantação de novos assentamentos; IV - ampliar áreas de especial interesse de preservação para uso em programas de compensação ambiental de empreendimentos da APRM-ATC; V - limitar os investimentos em ampliação da capacidade do sistema viário que induzam à ocupação ou ao adensamento populacional, exceto para adequação e manutenção tecnicamente correta das estradas vicinais; VI - incentivar ações e programas de manejo de flora e fauna, recuperação e conservação da cobertura vegetal nativa; VII - incentivar a implantação de sistemas públicos ou privados, individuais ou coletivos, de coleta, tratamento e destinação final de efluentes líquidos e resíduos sólidos, nas ocupações existentes. Artigo 25 - Constituem parâmetros urbanísticos básicos para a instalação de uso urbano e rural, residencial e não residencial ou qualquer outra forma de ocupação nas respectivas AOD, lote mínimo, coeficiente de aproveitamento, taxa de permeabilidade e índice de área vegetada constantes do Anexo III desta lei. § 1º - Para efeito de cálculo, as exigências de área vegetada e área permeável não serão cumulativas. § 2º - Nas AODs deverão ser reservadas para cobertura vegetal rasteira e arbórea ou arbustiva, no mínimo, 50% (cinquenta por cento) da área permeável de cada lote com área igual ou superior a 250m² (duzentos e cinquenta metros quadrados). § 3º - Os equipamentos públicos de interesse social estão dispensados do atendimento dos índices urbanísticos previstos no Anexo III desta lei, devendo atender os requisitos mínimos definidos pelo órgão licenciador. § 4º - Ficam dispensadas do índice de área vegetada as propriedades que comprovadamente exerçam atividades agropecuárias e de apoio ao agronegócio, devendo apenas ser atendida a legislação pertinente vigente. § 5º - As unidades residenciais implantadas em glebas onde se desenvolvam atividades comprovadamente ligadas a agropecuárias e de apoio ao agronegócio, voltadas ao uso habitacional dos proprietários, meeiros, arrendatários, trabalhadores ou similares nessas glebas estão dispensadas do atendimento aos parâmetros definidos no Anexo III desta lei. Artigo 26 - É admitido uso misto em todas as subáreas, desde que obedecida a legislação municipal de uso e ocupação do solo e as disposições quanto a parâmetros urbanísticos, infraestrutura e saneamento ambiental definidas nesta lei. Seção III. Das Áreas de



GOVERNO DO ESTADO DE SÃO PAULO
SECRETARIA DE ESTADO DO MEIO AMBIENTE
CONSELHO ESTADUAL DO MEIO AMBIENTE – CONSEMA

Recuperação Ambiental – ARA. Artigo 27 – As ARAs compreendem: I – Áreas de Recuperação Ambiental 1 – ARA 1, as ocorrências de assentamentos habitacionais precários de interesse social preexistentes, onde o poder público deverá promover intervenções de caráter corretivo, de regularização ou de remoção, associadas ou não; II – Áreas de Recuperação Ambiental 2 – ARA 2, são outros usos e ocupações do solo de caráter degradacional que deverão ser objeto de ações de recuperação, vinculadas à legislação vigente, aplicável conforme suas características. Artigo 28 – A caracterização da ARA 1 é de responsabilidade do município, o qual deverá caracterizar o interesse social dos assentamentos habitacionais precários por meio de legislação municipal, estabelecendo estas áreas como Zona Especial de Interesse Social - ZEIS ou outro instrumento legal do município. Artigo 29 – Os projetos de Habitação de Interesse Social – HIS nas SUC, SUCt, para reassentamentos de interesse social, poderão adotar parâmetros urbanísticos diferenciados daqueles definidos por esta Lei, desde que atendam cumulativamente: I – exclusivamente população da APRM-ATC removidas de intervenções em ARA 1, objeto de PRIS; II – determinações legais municipais para a implantação de projetos de HIS, sem prejuízo das funções ambientais das áreas de mananciais; § 1º - Quando do licenciamento dos projetos de HIS, deverá ser demonstrado a sua vinculação com as intervenções em ARA 1, devidamente enquadradas como PRIS, conforme procedimentos a serem definidos em regulamento. § 2º - Aos projetos de HIS vinculados a PRIS não se aplicam as exigências de compensação relacionadas com os parâmetros urbanísticos desta lei; § 3º - Quando comprovada a indisponibilidade de terrenos em condições adequadas à promoção de HIS em SUC e SUCt, os projetos de HIS para reassentamento de interesse social, atendidos os incisos I e II do caput deste artigo, poderão ser implementados em outras AOD, desde que apresentem ganhos ambientais relevantes para a ARA 1, objeto de PRIS, e para o seu entorno imediato. § 4º - As áreas para a implantação de projetos de HIS, de que trata o parágrafo anterior, deverão, ainda, atender as seguintes condições: a) não distar mais do que 1000 (mil) metros da área do PRIS, objeto de intervenção; b) ter garantidas à época do licenciamento do projeto as condições de implantação das redes de energia elétrica, abastecimento de água, esgotamento sanitário, e coleta regular de resíduos sólidos, nos termos previstos pelo Capítulo VI desta lei; c) garantir o acesso a equipamentos públicos num raio não superior a 500 (quinhentos) metros; d) não suprimir vegetação nativa e protegida. § 5º - Os parâmetros urbanísticos diferenciados que tratam este artigo serão objeto de regulamento. Artigo 30 – As ARA 2 deverão ser objeto de projetos e ações de recuperação aplicáveis, conforme suas características, promovidas pelos proprietários ou responsáveis pelas ocorrências degradacionais. CAPÍTULO VI. Da infraestrutura de saneamento ambiental. Seção I. Dos efluentes líquidos. Artigo 31 - Na APRM-ATC, a implantação e a gestão de sistema de tratamento de esgotos deverão atender às seguintes diretrizes: I - extensão da cobertura de atendimento do sistema de coleta, afastamento e tratamento ou exportação do esgoto bruto para tratamento fora da APRM-ATC, nos termos da legislação vigente; II - complementação do sistema principal e da rede coletora, nos termos da legislação vigente; III - promoção da eficiência e melhoria das condições operacionais dos sistemas existentes e a serem implantados; IV - ampliação das ligações das instalações domiciliares aos sistemas de esgotamento existentes; V - prevenção, controle e monitoramento de sistemas individuais e coletivos de tratamento de esgotos para verificação: a) de seu funcionamento; b) da remoção periódica do lodo digerido dentro dos parâmetros vigentes; c) da disposição final do lodo digerido em local compatível com o seu recebimento; d) licenciamento, quando couber; VI - implantação progressiva de dispositivos de proteção dos corpos d'água contra extravasamentos dos sistemas de tratamento e bombeamento dos esgotos; VII - fomento de alternativas para

Página 13 de 27





GOVERNO DO ESTADO DE SÃO PAULO
SECRETARIA DE ESTADO DO MEIO AMBIENTE
CONSELHO ESTADUAL DO MEIO AMBIENTE – CONSEMA

saneamento rural. Artigo 32 - Os efluentes líquidos industriais e de outras fontes de poluição descritas na Lei estadual nº 997, de 31 de maio de 1976 e no Decreto estadual nº 8.468, de 8 de setembro de 1976 deverão ser afastados da APRM-ATC. § 1º - Poderá ser admitido o lançamento de efluentes líquidos industriais na APRM-ATC, desde que seja comprovada a inviabilidade técnica e econômica do afastamento ou tratamento para infiltração no solo, que contenham exclusivamente cargas orgânicas não tóxicas e que atendam aos padrões de emissão estabelecidos em legislação pertinente, visando à qualidade do corpo d'água receptor. § 2º - Os estabelecimentos industriais e outras fontes de poluição existentes até a data de promulgação desta lei deverão apresentar ao órgão ambiental competente, no momento de renovação de sua licença de operação, quando couber, a comprovação da viabilidade técnica e econômica de sua permanência nos locais atuais. § 3º - Os efluentes líquidos gerados na bacia hidrográfica jusante do reservatório Jundiá, identificada no Anexo II, poderão ser lançados em seus respectivos corpos d'água, desde que atendam aos padrões de emissão estabelecidos em legislação pertinente, visando à qualidade do corpo d'água receptor. Artigo 33 - A instalação, ampliação e regularização de edificações, empreendimentos ou atividades na APRM-ATC, ficam condicionadas à correta destinação dos efluentes sanitários ligados ao sistema público de coleta, transporte e tratamento e exportação de esgotos. Parágrafo único – Quando demonstrada a inviabilidade técnica ou econômica do atendimento ao disposto no caput deste artigo, deverá ser adotado sistema autônomo de tratamento de esgotos, coletivo ou individual, projetado com base nas normas técnicas vigentes, podendo ainda, a critério do órgão ambiental, o efluente ser adequadamente armazenado para posterior envio às estações de tratamento de efluentes, ambientalmente licenciadas. Artigo 34 - Na APRM-ATC fica vetada a implantação e ampliação de atividades: I - geradoras de efluentes líquidos não domésticos que não possam ser lançados, mesmo após tratamento, em rede pública de esgotamento sanitário ou em corpo d'água, em desacordo com os padrões de emissão e de qualidade do corpo d'água receptor estabelecidos na legislação pertinente; II – industriais geradoras de efluentes líquidos contendo Poluentes Orgânicos Persistentes - POP ou metais pesados; III - que manipulem ou armazenem substâncias que coloquem em risco o meio ambiente. Parágrafo Único - O risco, de que trata o inciso III deste artigo, será avaliado pelo órgão ambiental competente quando houver armazenamento, manipulação ou processamento de substâncias que possam ser carregadas, eventual ou acidentalmente, para os corpos d'água causando poluição. Seção II. Dos resíduos sólidos. Artigo 35 – É vetada a implantação de sistema coletivo de disposição final de resíduos sólidos domésticos na APRM-ATC. Parágrafo único – Será permitida a implantação de sistema coletivo de tratamento e disposição de resíduos sólidos domésticos na APRM-ATC nos municípios de Biritiba Mirim, Ribeirão Pires e Salesópolis, desde que os resíduos sólidos domiciliares sejam gerados no próprio município e atendam as seguintes condições: I - comprovação da viabilidade ambiental, econômica ou técnica para implantação em áreas fora da APRM-ATC; II - adoção de sistemas de coleta, tratamento, monitoramento e disposição final, cujos projetos atendam às normas existentes na legislação aplicável; III - implantação de programas integrados de gestão de resíduos sólidos que incluam, entre outras medidas, a minimização dos resíduos, a coleta seletiva, reciclagem, reutilização e compostagem de resíduos sólidos orgânicos, com definição de metas quantitativas. Artigo 36 - Os resíduos sólidos e rejeitos decorrentes de processos industriais, que não tenham as mesmas características de resíduos domésticos ou que sejam incompatíveis com a disposição em aterro sanitário, deverão ser removidos da APRM-ATC, conforme critérios estabelecidos em regulamento. Artigo 37 - Os resíduos provenientes do desassoreamento dos cursos d'água deverão atender o disposto na legislação vigente. Artigo 38 - A implantação de sistemas de disposição, segregação ou reciclagem de resíduos sólidos



GOVERNO DO ESTADO DE SÃO PAULO
SECRETARIA DE ESTADO DO MEIO AMBIENTE
CONSELHO ESTADUAL DO MEIO AMBIENTE – CONSEMA

inertes deverão observar as normas específicas estabelecidas em regulamento. Artigo 39 - Na APRM-ATC fica vedada a disposição de resíduos sólidos provenientes de áreas de fora de seus limites. Artigo 40 – Na SCA de uso agropecuário e de apoio ao agronegócio deverão ser implantados sistemas de destinação ambientalmente adequada de resíduos sólidos, conforme a legislação vigente. Parágrafo único - Na SCA serão permitidos sistemas de compostagem de resíduos sólidos orgânicos e de poda de árvores e de conservação de áreas verdes, mediante atendimento de legislação aplicável; Seção III. Das águas pluviais e do controle das cargas difusas. Artigo 41 - Na APRM-ATC, serão adotadas medidas destinadas à redução da carga poluidora difusa, transportada pelas águas pluviais afluentes aos corpos receptores, compreendendo: I - detecção de ligações clandestinas de esgoto na rede coletora de águas pluviais; II - adoção de técnicas adequadas e rotinas de limpeza e manutenção do sistema de drenagem de águas pluviais, inclusive em estradas vicinais urbanas ou rurais; III - adoção de medidas de controle e redução de processos erosivos, por empreendedores privados e públicos, nas obras que exijam movimentação de terra, de acordo com projeto técnico previamente aprovado; IV - adoção de medidas de contenção de vazões de drenagem e de redução e controle de cargas difusas, por empreendedores públicos e privados, de acordo com projeto técnico aprovado; V - promoção de boas práticas agropecuárias no uso do solo ou sistemas de produção certificada, que contribuam para a preservação ou conservação da quantidade ou da qualidade dos recursos hídricos; VI - implantação de dispositivos de remoção e contenção de aporte de cargas difusas em tributários em corpos receptores do ATC e em várzeas; VII - adoção de programas de redução e gerenciamento de riscos, bem como de sistemas de respostas a acidentes ambientais relacionados ao transporte de cargas perigosas ou tóxicas; VIII - ações permanentes de educação ambiental, direcionadas à informação e à sensibilização de todos os envolvidos na recuperação e manutenção da qualidade ambiental da APRM-ATC; IX - adoção de programas de gerenciamento da captação e aproveitamento das águas de chuvas, uso racional e reúso da água; CAPÍTULO VII. Do Sistema Gerencial de Informações – SGI. Artigo 42 - Fica criado o Sistema Gerencial de Informações - SGI da APRM-ATC, com as atribuições de: I - caracterizar e avaliar a qualidade ambiental da APRM-ATC; II - subsidiar as decisões decorrentes das disposições desta lei, constituindo referência para a implementação de todos os instrumentos de planejamento e gestão da APRM-ATC; III - disponibilizar a todos os agentes públicos e privados os dados e as informações gerados. Artigo 43 - O SGI da APRM-ATC terá por base um banco de dados georreferenciados em formato digital, contendo as informações necessárias à gestão da APRM-ATC, incluindo o monitoramento da qualidade da água e a simulação de riscos e impactos derivados da ocupação do território, a realização de estudos técnicos e o financiamento de ações necessárias ao melhor desenvolvimento ambiental e urbano do território. Artigo 44 - O SGI da APRM-ATC será constituído de: I - Sistema de Monitoramento e Avaliação da Qualidade Ambiental; II - base cartográfica em formato digital; III - representação cartográfica dos sistemas de infraestrutura implantados e projetados; IV - representação cartográfica da legislação de uso e ocupação do solo incidente na APRM-ATC; V - cadastro de usuários dos recursos hídricos; VI - cadastro e mapeamento das licenças, autorizações, outorgas, autuações e compensações expedidas pelos órgãos competentes; VII – representação cartográfica de áreas verdes e vegetadas, destacando os locais de relevante interesse para a proteção dos recursos hídricos e da biodiversidade, da APRM-ATC; VIII - indicadores de saúde associados às condições do ambiente; IX - informação das rotas de transporte das cargas tóxicas e perigosas; X - cadastro e mapeamento de áreas de riscos ambientais; XI - cadastro das ocupações irregulares e assentamentos habitacionais precários de interesse social, caracterizados como ARA 1 pelos municípios. § 1º - Os órgãos



GOVERNO DO ESTADO DE SÃO PAULO
SECRETARIA DE ESTADO DO MEIO AMBIENTE
CONSELHO ESTADUAL DO MEIO AMBIENTE – CONSEMA

da Administração Pública estadual e municipal, direta e indireta, as concessionárias e demais prestadores de serviços públicos fornecerão ao órgão técnico da APRM-ATC os dados e informações necessários à alimentação e à atualização permanente do Sistema Gerencial de Informações – SGI. § 2º - A responsabilidade pela manutenção, coordenação e divulgação do SGI será do órgão técnico, por intermédio da Agência de Bacia do Alto Tietê.

Artigo 45 - O SGI da APRM-ATC será alimentado, no mínimo, pelos dados e informações fornecidos pelos órgãos e entidades da Administração Pública estadual e municipal, direta e indireta, pelas concessionárias e demais prestadoras de serviços públicos.

CAPÍTULO VIII. Do monitoramento e avaliação da qualidade ambiental.

Artigo 46 - O Sistema de Monitoramento e Avaliação da Qualidade Ambiental será constituído pelo monitoramento, no mínimo, das seguintes variáveis: I - qualidade e quantidade da água dos reservatórios do Sistema Produtor Alto Tietê e de seus tributários; II - da qualidade da água tratada; III - das fontes de poluição; IV - das cargas difusas de origem urbana e rural; V - da eficiência dos sistemas de esgotos sanitários; VI - da eficiência do sistema de coleta, transporte, tratamento e disposição final de resíduos sólidos; VII - das características e da evolução do uso e ocupação do solo; VIII- das áreas contaminadas por substâncias tóxicas e perigosas; IX - do processo de assoreamento do Sistema Produtor Alto Tietê.

Artigo 47 - O órgão técnico da APRM-ATC, em conjunto com os órgãos e as entidades da Administração Pública envolvidos, deverá avaliar anualmente o Programa Integrado de Monitoramento da Qualidade Ambiental da APRM-ATC, estabelecido no PDPA.

Artigo 48 - São responsáveis pelo monitoramento da qualidade ambiental da APRM-ATC no limite de suas competências e atribuições: I - órgãos e entidades da Administração Pública estadual e municipal com atuação na área de meio ambiente, recursos hídricos, saúde, agricultura, saneamento, energia, dentre outros; II - concessionárias de serviços públicos de abastecimento de água, coleta e tratamento de esgotos sanitários, gestão de resíduos sólidos, dentre outras; III - demais prestadores de serviços públicos nas áreas de meio ambiente, recursos hídricos, saúde, agricultura, saneamento, energia, dentre outros.

§ 1º - Fica sob responsabilidade do órgão ambiental competente, no âmbito estadual, ou do órgão ou entidade competente, na esfera municipal, sem prejuízo de outros dados que venham a ser gerados ou requeridos para a APRM-ATC, fornecer as informações referentes ao monitoramento: a) da qualidade da água do Sistema Produtor Alto Tietê e seus tributários; b) das fontes de poluição; c) das áreas contaminadas por substâncias tóxicas e perigosas.

§ 2º - Fica sob a responsabilidade dos órgãos e entidades competentes e do prestador de serviço responsável pela operação do Sistema Produtor Alto Tietê, sem prejuízo de outros dados que venham a ser gerados ou requeridos para a APRM-ATC, fornecer as informações referentes ao monitoramento: a) das vazões afluentes aos Reservatórios; b) do processo de assoreamento dos Reservatórios; c) do bombeamento, transposições e reversões.

§ 3º - Fica sob responsabilidade dos prestadores de serviços públicos de saneamento básico, sem prejuízos de outros dados que venham a ser gerados ou requeridos para a APRM-ATC, fornecer as informações referentes ao monitoramento: a) da qualidade da água bruta para fins de abastecimento do Sistema Produtor Alto Tietê; b) da qualidade da água tratada para abastecimento público; c) da eficiência dos sistemas de esgotos sanitários.

§ 4º - Os dados da APRM-ATC gerados pelo Estado e pelos Municípios a respeito do monitoramento da eficiência do sistema de coleta, transporte, tratamento e disposição final dos resíduos sólidos, bem como do monitoramento das características e da evolução do uso e ocupação do solo, devem ser disponibilizados no SGI.

Artigo 49 - São atribuições dos responsáveis pelo monitoramento da qualidade ambiental da APRM-ATC: I - dar suporte técnico ao Sistema de Monitoramento e Avaliação da Qualidade Ambiental da APRM-ATC; II - executar as ações estabelecidas no Programa Integrado de Monitoramento e Avaliação da



GOVERNO DO ESTADO DE SÃO PAULO
SECRETARIA DE ESTADO DO MEIO AMBIENTE
CONSELHO ESTADUAL DO MEIO AMBIENTE – CONSEMA

Qualidade Ambiental da APRM-ATC; III - disponibilizar os dados e informações resultantes do monitoramento ao Sistema Gerencial de Informações - SGI e ao órgão técnico da APRM-ATC. Artigo 50 - O Poder Público deverá dotar os órgãos da Administração Pública responsáveis pela realização dos monitoramentos, produção de dados e informações referidos neste Capítulo dos equipamentos e estrutura adequados para implementar as normas estabelecidas nesta lei. **CAPÍTULO IX. Do licenciamento, da regularização, da compensação e da fiscalização de atividades. Seção I. Do licenciamento. Artigo 51 - O licenciamento, a regularização, a compensação e a fiscalização dos empreendimentos, obras, usos e atividades na APRM-ATC serão realizados pelos órgãos estaduais e municipais, no âmbito de suas atribuições de acordo com o disposto nesta lei. § 1º - Os documentos a serem expedidos nos processos de licenciamento, regularização e compensação serão objeto de regulamento desta lei. § 2º - O licenciamento de que trata o “caput” deste artigo será outorgado sem prejuízo das demais licenças exigidas pelas legislações federais, estaduais e municipais, especialmente aquelas que disciplinam o controle da poluição, a preservação ambiental e as especificidades municipais. § 3º - Os projetos aprovados deverão conter a delimitação das ARO incidentes no empreendimento. § 4º - Os projetos que envolvam remoção da cobertura vegetal ficam condicionados à prévia autorização do órgão competente, nos termos da legislação aplicável. § 5º - Os projetos que envolvam usos ou interferências em recursos hídricos ficam condicionados à outorga, ou documento de isenção, emitidos pelo órgão competente, nos termos da legislação aplicável. Artigo 52 - Serão objeto de licenciamento pelos órgãos estaduais competentes, na forma estabelecida em regulamento, sem prejuízo das atividades definidas na legislação ambiental federal e estadual vigente: I - a instalação ou ampliação de indústrias; II - os loteamentos e desmembramentos de glebas; III - as intervenções admitidas nas ARO; IV - os empreendimentos de porte significativo; V - as atividades de comércio e serviços potencialmente poluidoras; VI - os empreendimentos em áreas localizadas em mais de um Município; VII - a infraestrutura urbana e de saneamento ambiental. § 1º - O licenciamento previsto neste artigo poderá ser exercido pelos municípios na forma estabelecida pelo CONSEMA. § 2º - Poderão ser licenciadas pelos Municípios as obras de pavimentação e drenagem nas SUC e SUCT, vinculadas à melhoria do sistema viário existente, observadas as normas técnicas e ambientais aplicáveis, desde que não enquadradas nos incisos, III, IV e V deste artigo. Artigo 53 - Poderão ser licenciadas pelos Municípios, sem a participação do Estado, as seguintes obras, empreendimentos e atividades: I – empreendimentos e atividades não relacionados no artigo 52 desta lei; II - empreendimentos para uso não residencial inferior a 10.000 m² (dez mil metros quadrados) de área construída; III - empreendimentos para uso residencial de até 2.000m² (dois mil metros quadrados) de área construída; IV - movimentação de terra em volume inferior a 4.000m³ (quatro mil metros cúbicos) ou que interfira em área inferior a 8.000m² (oito mil metros quadrados); V - desmembramentos em até dez partes, mantidos os lotes mínimos definidos nesta lei, de acordo com provimento da Corregedoria Geral da Justiça. Artigo 54 - Os órgãos ou entidades responsáveis por obras de interesse público a serem executadas na APRM-ATC deverão submeter, previamente, os respectivos projetos ao órgão ambiental competente que estabelecerá os requisitos mínimos para implantação destas obras e que poderá acompanhar a sua execução. Artigo 55 - Poderão ser licenciadas e regularizadas, sem a obrigação estabelecida no artigo 28, da Lei Estadual 9866, de 28 de novembro de 1997, as obras, os usos e as atividades: I – públicos, promovidos ou delegados por órgãos ou entidades públicas; II - privadas, que comprovem a impossibilidade de realização da averbação, por motivo de pendências de ações de usucapião e de inventário, mediante o compromisso firmado de realizá-la ao final do tramite das mencionadas ações e de fazer**

Página 17 de 27





GOVERNO DO ESTADO DE SÃO PAULO
SECRETARIA DE ESTADO DO MEIO AMBIENTE
CONSELHO ESTADUAL DO MEIO AMBIENTE – CONSEMA

constar nos eventuais documentos de transferência ou cessão de posse ou propriedade, as restrições ambientais estabelecidas por esta lei, e, quando couber, anuência de todas as partes envolvidas na ação judicial; Parágrafo único - A utilização da excepcionalidade estabelecida nesse artigo é de inteira responsabilidade do titular do processo de licenciamento ou regularização, não implicando no reconhecimento da propriedade ou posse por parte do órgão licenciador e não cabendo contra este último a responsabilidade por qualquer indenização. Artigo 56 - O licenciamento de atividades que envolvam o manejo sustentável da vegetação em ARO será analisado pelo órgão ambiental competente. Parágrafo único - Considera-se como manejo sustentável da vegetação em ARO, aquele que não prejudique a função ambiental da área, podendo incluir espécies frutíferas, ornamentais, exóticas ou com fins industriais, desde que manejadas em sistema intercalar ou em consórcio com espécies nativas. Artigo 57 – Os procedimentos e condicionantes para o licenciamento e a regularização das obras e ações do PRIS, bem como para o licenciamento das obras de empreendimentos de HIS e de equipamentos públicos a eles vinculados, serão estabelecidos em regulamento. Parágrafo único - A regularização de que trata o “caput” deste artigo, fica condicionada à comprovação de que as condições de saneamento ambiental estabelecidas pelo respectivo Programa de Recuperação de Interesse Social – PRIS sejam atendidas. Artigo 58 - As ligações de energia elétrica para empreendimentos localizados nas SUC, SUCt e SOD não dependerão de licenciamento prévio dos órgãos licenciadores. Parágrafo único - As ligações de energia elétrica para empreendimentos localizados nas SEC, SBD e SCA dependerão exclusivamente de autorização prévia dos municípios. Artigo 59 - A critério do órgão licenciador, as ARO podem ser incorporadas às áreas verdes públicas. Artigo 60 - Os projetos de parcelamento, condomínios, divisão ou subdivisão do solo na APRM-ATC poderão prever a concentração de área destinada à constituição da reserva legal de que tratam os artigos 16 e 17 da Lei federal nº 4.771, de 15 de setembro de 1965, em um único local de cada lote. Parágrafo único - A responsabilidade pela preservação da reserva legal a que se refere o “caput” deste artigo é exclusivamente dos proprietários dos lotes ou dos condôminos. Artigo 61 – Os projetos e ações de recuperação de ARA 2, deverão ser previamente submetidos à aprovação do órgão estadual competente, conforme legislação aplicável. Artigo 62 - As ARA 2, após a sua recuperação, serão passíveis de ocupação, desde que atendam às disposições desta lei e demais normas referentes à proteção aos mananciais. Seção II. Da regularização das atividades na APRM-ATC. Artigo 63 - Os parcelamentos do solo, empreendimentos, edificações e atividades, comprovadamente existentes até a data da publicação desta lei, que não atendam aos parâmetros urbanísticos e ambientais nela estabelecidos, deverão submeter-se a processo de regularização que conferirá a sua conformidade, observadas as condições e exigências cabíveis. § 1º - O órgão ambiental competente providenciará ampla campanha de divulgação do disposto no “caput” deste artigo, em até 12 (doze) meses, a contar da data da regulamentação desta lei. § 2º - Para efeito do cumprimento do disposto neste artigo, o órgão ambiental competente deverá providenciar as imagens aéreas georreferenciadas e atualizadas da APRM-ATC, elaboradas por fonte oficial. Artigo 64 - A regularização dos parcelamentos do solo, de empreendimentos, de edificações e de atividades na APRM-ATC fica condicionada ao atendimento das disposições definidas nas Seções desta lei, que tratam dos Efluentes Líquidos, dos Resíduos Sólidos, das Águas Pluviais e do Controle de Cargas Difusas, constantes no Capítulo VI. Artigo 65 - Não se aplica o disposto nesta lei aos parcelamentos do solo, empreendimentos, edificações e atividades regulares, implantados e licenciados de acordo com as Leis nº 898, de 18 de dezembro de 1975, e a Lei nº 1.172, de 17 de novembro de 1976, bem como os lotes individualizados provenientes de parcelamento do solo licenciados de acordo com a lei



GOVERNO DO ESTADO DE SÃO PAULO
SECRETARIA DE ESTADO DO MEIO AMBIENTE
CONSELHO ESTADUAL DO MEIO AMBIENTE – CONSEMA

11.216, de 22 de julho de 2002, e demais diplomas legais estaduais ou federais e àqueles efetivamente implantados anteriormente à vigência destas leis e regulares perante o município. § 1º - Os casos de ampliação ou alteração do uso e ocupação do solo em desacordo com a legislação mencionada no caput deverão atender ao disposto nesta lei. § 2º - Não se aplica o parâmetro urbanístico de tamanho de lote definido no Anexo III desta lei, aos lotes de terrenos edificados e aos parcelamentos do solo aprovados pelos municípios integrantes da APRM-ATC ou devidamente registrados anteriormente à vigência das Leis nº 898, de 18 de dezembro de 1975, e nº 1.172, de 17 de novembro de 1976. § 3º - Para efeito de comprovação da anterioridade do empreendimento às Leis estaduais nº 898, de 18 de dezembro de 1975, e nº 1.172, de 17 de novembro de 1976, será aceito a verificação no levantamento aerofotogramétrico da EMPLASA do ano de 1977 ou outro documento comprobatório. Artigo 66 - No perímetro do Município de Paraibuna, abrangido por esta lei, consideram-se existentes e regularizadas, as urbanizações, edificações e atividades, cujos projetos de viabilidade, implantação, instalação ou execução, ampliação ou regularização, já tenham sido aprovados pelos órgãos competentes do Estado ou do Município até a data de promulgação desta lei, dentro do prazo de validade dos respectivos alvarás ou licenças. Parágrafo único – Os usos e as atividades de que trata o caput deste artigo, exercidos irregularmente ou que se encontrem irregulares, nas áreas definidas como de mananciais no Município de Paraibuna, gozarão de orientação do órgão técnico e do órgão ambiental competente, para se regularizarem, considerando os reflexos sociais decorrentes de situações já consolidadas. Artigo 67 - Será admitido para fins de regularização sem compensação o lote mínimo ocupado inferior a 250m² em SUC e SUCt, incluindo as edificações nele existentes, desde que comprovadamente existente até a data da publicação desta lei, declarado regular perante o município e não caracterizado como ARO ou ARA. § 1º - A regularização de que trata este artigo está condicionada ao atendimento das disposições definidas nas Seções desta lei, que tratam dos Efluentes Líquidos, dos resíduos sólidos, das águas pluviais e do controle de cargas difusas, constantes no capítulo VI. § 2º – Os procedimentos para admissão dos imóveis mencionados no caput deste artigo serão definidos mediante regulamento. Artigo 68 – Em ARA 1, após a execução das obras e ações urbanísticas e ambientais previstas em seu respectivo PRIS, poderá ser efetivada a regularização fundiária, de acordo com a legislação municipal específica para habitações de interesse social. Parágrafo único - O processo de regularização fundiária poderá ter início concomitantemente à execução das obras e ações urbanísticas ambientais. Seção IV. Dos mecanismos de compensação das atividades. Artigo 69 - A regularização e o licenciamento do uso e ocupação do solo em desconformidade com os parâmetros e normas estabelecidos nesta lei, ou nas legislações municipais, poderão ser efetuados mediante a aprovação de proposta de medida de compensação de natureza urbanística, sanitária, ambiental ou monetária, desde que a área localize-se em perímetro predominantemente urbano. Artigo 70 - Os procedimentos para a regularização do uso e ocupação do solo mediante compensação, não se aplicam às ARAs 1, objeto de Programas de Recuperação de Interesse Social – PRIS. Artigo 71 - As medidas de compensação consistem em: I - doação ao Poder Público de terreno localizado em ARO, ou nas áreas indicadas como de especial interesse de preservação pelo PDPA, ou, pelos Municípios, como prioritárias para garantir a preservação do manancial; II - criação de Reserva Particular do Patrimônio Natural - RPPN, prevista no artigo 14, inciso VII, da Lei federal nº 9.985, de 18 de julho de 2000, e de outras alternativas de criação e gestão privada, pública ou mista de novas áreas especialmente protegidas; III - intervenção destinada ao abatimento de cargas poluidoras e recuperação ambiental; IV - permissão da vinculação de áreas verdes vegetadas ao mesmo empreendimento, obra ou atividade, nos processos de licenciamento e



GOVERNO DO ESTADO DE SÃO PAULO
SECRETARIA DE ESTADO DO MEIO AMBIENTE
CONSELHO ESTADUAL DO MEIO AMBIENTE – CONSEMA

regularização, desde que situadas dentro dos limites na APRM-ATC, para atendimento e cumprimento dos parâmetros técnicos, urbanísticos e ambientais estabelecidos nesta lei; V - possibilidade de utilização ou vinculação dos terrenos ou glebas previstos no inciso IV deste artigo que apresentem excesso de área em relação à necessária para o respectivo empreendimento a outros empreendimentos, obras ou atividades, desde que sejam observados os parâmetros urbanísticos e ambientais estabelecidos nesta lei; VI - pagamento de valores monetários, que serão vinculados às ações previstas nos incisos I, II, III, IV e V deste artigo, na forma e valores a serem definidos em regulamento. § 1º - As medidas de compensação não são excludentes entre si e deverão ser executadas dentro dos limites da APRM-ATC; § 2º - As propostas de medidas de compensação serão analisadas pelo órgão licenciador na APRM-ATC, na forma estabelecida nesta lei; § 3º - Devem ser priorizadas a adoção das medidas compensatórias previstas nos incisos I a V deste artigo. § 4º - No caso de não atendimento da taxa de permeabilidade, poderá ser admitida a compensação mediante implantação da alternativa tecnológica e locacional que permita a manutenção do coeficiente de infiltração correspondente à área permeável estabelecida para cada subárea de intervenção; § 5º - No licenciamento dos novos empreendimentos, usos e atividades na APRM-ATC, não será admitida a compensação da taxa de permeabilidade e, tampouco, a aplicação do disposto nos incisos III e VI. Artigo 72 - Para vinculação de área não contígua, a área equivalente à compensação vinculada ao empreendimento licenciado deverá ser demarcada através de levantamento planialtimétrico, devidamente descrita e gravada na matrícula do registro de imóveis, cabendo ao proprietário sua preservação e controle. Artigo 73 - Serão admitidas como compensação, nos termos do disposto no inciso I do artigo 71, áreas livres de ocupação em SUC e SUCt, desde que destinadas a praças e áreas de lazer, garantida a permeabilidade. Artigo 74 - As áreas já vinculadas para compensação, nos termos do artigo 37A da Lei estadual nº 1.172, de 17 de novembro de 1976, acrescentado pela Lei estadual nº 11.216, de 22 de julho de 2002, não poderão ser objeto de ocupação ou qualquer outra forma de utilização, senão a de preservação, sendo responsabilidade do proprietário sua manutenção. Artigo 75 - Os órgãos competentes para a análise da compensação requerida nos processos de regularização deverão considerar que as medidas de compensação propostas representem ganhos para a produção de água e o desenvolvimento sustentável da APRM-ATC, de acordo com os objetivos e as diretrizes desta lei. Artigo 76 - As compensações que envolvam imóveis localizados em mais de um Município deverão ser aprovadas pelo órgão licenciador estadual, ouvidos os Municípios interessados. Artigo 77 - Os valores monetários provenientes de compensações aprovadas pelo órgão licenciador, serão creditados ao Fundo Estadual de Recursos Hídricos – FEHIDRO, instituído pela Lei nº 7.663, de 30/12/1991, para aplicação na APRM-ATC. Parágrafo único - Os critérios para pagamento das compensações monetárias serão definidos na regulamentação desta lei. Seção V. Da Fiscalização Integrada. Artigo 78 - A fiscalização será realizada por agentes municipais e estaduais, no âmbito de suas atribuições e competências legais. Artigo 79 - Fica criado o Grupo Integrado de Fiscalização, composto por representantes dos órgãos estaduais e municipais atuantes na APRM-ATC. § 1º - Constituem objetivos do Grupo Integrado de Fiscalização, no âmbito de suas atribuições: I - planejar ações que exijam a atuação de dois ou mais órgãos; II - aperfeiçoar os procedimentos de fiscalização; III - avaliar o desempenho do processo de fiscalização; IV - articular o incremento de parcerias que busquem otimizar a utilização dos recursos humanos e materiais. § 2º - A composição e as atribuições do Grupo Integrado de Fiscalização serão definidas em regulamento. CAPÍTULO XI. Do suporte financeiro. Artigo 80 - O suporte financeiro e os incentivos para a implantação desta lei e do Plano de Desenvolvimento e Proteção Ambiental – PDPA serão garantidos com base nas seguintes



GOVERNO DO ESTADO DE SÃO PAULO
SECRETARIA DE ESTADO DO MEIO AMBIENTE
CONSELHO ESTADUAL DO MEIO AMBIENTE – CONSEMA

fontes: I - orçamentos do Estado, dos Municípios e da União; II - recursos oriundos das empresas prestadoras dos serviços de saneamento e energia elétrica; III - recursos do Fundo Estadual de Recursos Hídricos - FEHIDRO, inclusive os advindos da cobrança pelo uso da água; IV - recursos transferidos por organizações não governamentais, fundações, universidades e outros agentes do setor privado; V - recursos oriundos de operações urbanas, conforme legislação específica; VI - compensações por políticas, planos, programas ou projetos com impacto local ou regional; VII - compensações previstas nesta lei; VIII - compensações financeiras para Municípios com territórios especialmente protegidos, com base em instrumentos tributários; IX - multas relativas às infrações desta lei; X - recursos provenientes de execução de ações judiciais que envolvam penalidades pecuniárias, quando couber; XI - incentivos fiscais voltados à promoção da inclusão social, educação, cultura, turismo e proteção ambiental. Parágrafo único - Alternativamente à participação com recursos financeiros, os entes indicados neste artigo poderão participar diretamente das ações de recuperação e preservação da APRM-ATC, incluída a compra e manutenção de terras, obras de recuperação ambiental, atividades educacionais e de apoio às comunidades, dentre outras a serem desenvolvidas a partir das diretrizes desta lei e do PDPA. **CAPÍTULO XII. Das infrações e penalidades.** Artigo 81 - Constitui infração toda ação ou omissão que importe na inobservância dos preceitos estabelecidos nesta lei. Artigo 82 - Para as infrações de que trata o artigo anterior serão aplicadas as seguintes penalidades, individual ou cumulativamente: I – advertência; II – multa simples; III – multa diária; IV – apreensão dos materiais, instrumentos, equipamentos, máquinas ou veículos de qualquer natureza utilizados na infração; V – destruição ou inutilização do produto; VI – interdição temporária ou suspensão parcial de atividades; VII – interdição definitiva ou suspensão total de atividades; VIII – suspensão de venda e fabricação do produto; IX – embargo de obra, construção, edificação ou parcelamento do solo; X – demolição de obra; XI – restritiva de direitos. § 1º - As sanções restritivas de direito são: a) suspensão de registro, licença ou autorização; b) cancelamento de registro, licença ou autorização; c) perda, restrição ou suspensão de incentivos e benefícios fiscais; d) perda, restrição, suspensão ou impedimento, temporário ou definitivo, da participação em linhas de financiamentos em estabelecimentos oficiais de crédito; e) proibição de contratar com a Administração Pública, pelo período de até três anos. § 2º - Os critérios para aplicação das penalidades e os valores das multas de que trata este artigo serão estabelecidos no regulamento desta lei. Artigo 83 - Os custos ou despesas resultantes da aplicação das sanções de interdição, embargo ou demolição são de responsabilidade do infrator. Artigo 84 - O pagamento das infrações e penalidades previstas nesta lei não eximem os responsáveis da recuperação do dano ambiental efetuado ou da regularização incidente. **CAPÍTULO XIII. Disposições finais.** Artigo 85 - Os parâmetros urbanísticos básicos definidos nesta lei para as AOD poderão ser reavaliados, periodicamente, de acordo com os dados de monitoramento, visando à sua manutenção ou alteração. Artigo 86 - PDPA deverá ser periodicamente, considerando-se os resultados verificados mediante o monitoramento da qualidade das águas e do uso do solo, na forma definida na regulamentação dessa lei. Artigo 87 - As despesas decorrentes da aplicação desta lei correrão à conta das dotações orçamentárias próprias dos órgãos envolvidos na sua implantação, ficando o Poder Executivo autorizado a promover a abertura de créditos adicionais suplementares. Artigo 88 - Esta lei será regulamentada no prazo máximo de 180 (cento e oitenta) dias a contar da data de sua publicação. Artigo 89 - Até que seja publicado o regulamento previsto no Artigo 88 desta lei, ficam mantidas as disposições da Lei estadual nº 898, de 18 de dezembro de 1975, e da Lei estadual nº 1.172, de 17 de novembro de 1976, com as alterações posteriores, no que couber. Artigo 90 - Esta lei entra em vigor na data de sua publicação. Artigo 91 - Revogam-se as disposições em contrário. **CAPÍTULO XIV.**



GOVERNO DO ESTADO DE SÃO PAULO
SECRETARIA DE ESTADO DO MEIO AMBIENTE
CONSELHO ESTADUAL DO MEIO AMBIENTE – CONSEMA

Disposições transitórias. Artigo 1º - As funções do órgão técnico do Sistema de Planejamento e Gestão da APRM-ATC serão executadas pelas Secretarias de Estado do Meio Ambiente e de Saneamento e Recursos Hídricos, e disciplinadas mediante a expedição de resolução conjunta, até que o comitê de bacia hidrográfica do alto tietê delibere que a Agência de Bacia Hidrográfica do Alto Tietê está apta para assumir as funções de órgão técnico. Artigo 2º – Aplicam-se, no couber, as disposições das Leis nº 898, de 18/12/1975, e nº 1.172, de 17/11/1976, e suas alterações posteriores, até que seja publicado o regulamento previsto nesta lei.

ANEXO I

**MAPA DA ÁREA DE PROTEÇÃO E RECUPERAÇÃO DOS MANANCIAS DO
SISTEMA PRODUTOR ALTO TIETÊ CABECEIRAS - APRM-ATC**



GOVERNO DO ESTADO DE SÃO PAULO
SECRETARIA DE ESTADO DO MEIO AMBIENTE
CONSELHO ESTADUAL DO MEIO AMBIENTE – CONSEMA

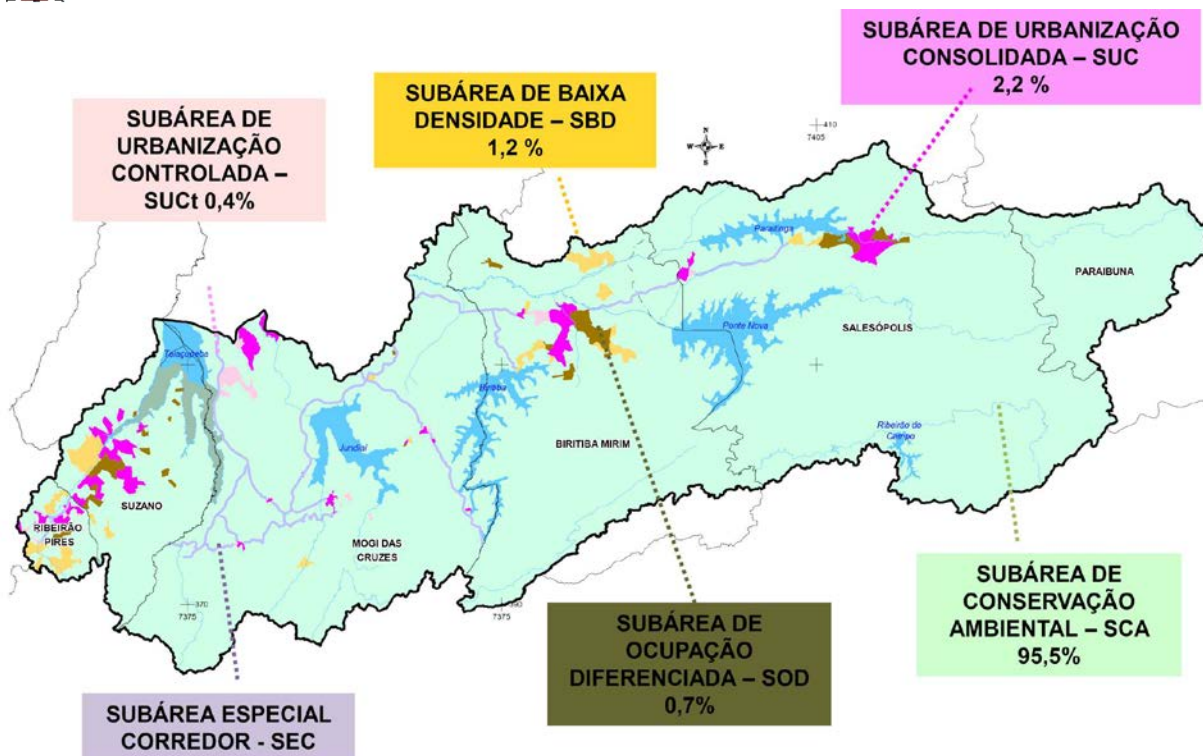



GOVERNO DO ESTADO DE SÃO PAULO
SECRETARIA DE ESTADO DO MEIO AMBIENTE
CONSELHO ESTADUAL DO MEIO AMBIENTE – CONSEMA

ANEXO II

MAPA DAS BACIAS DE CONTRIBUIÇÃO DA APRM – ATC

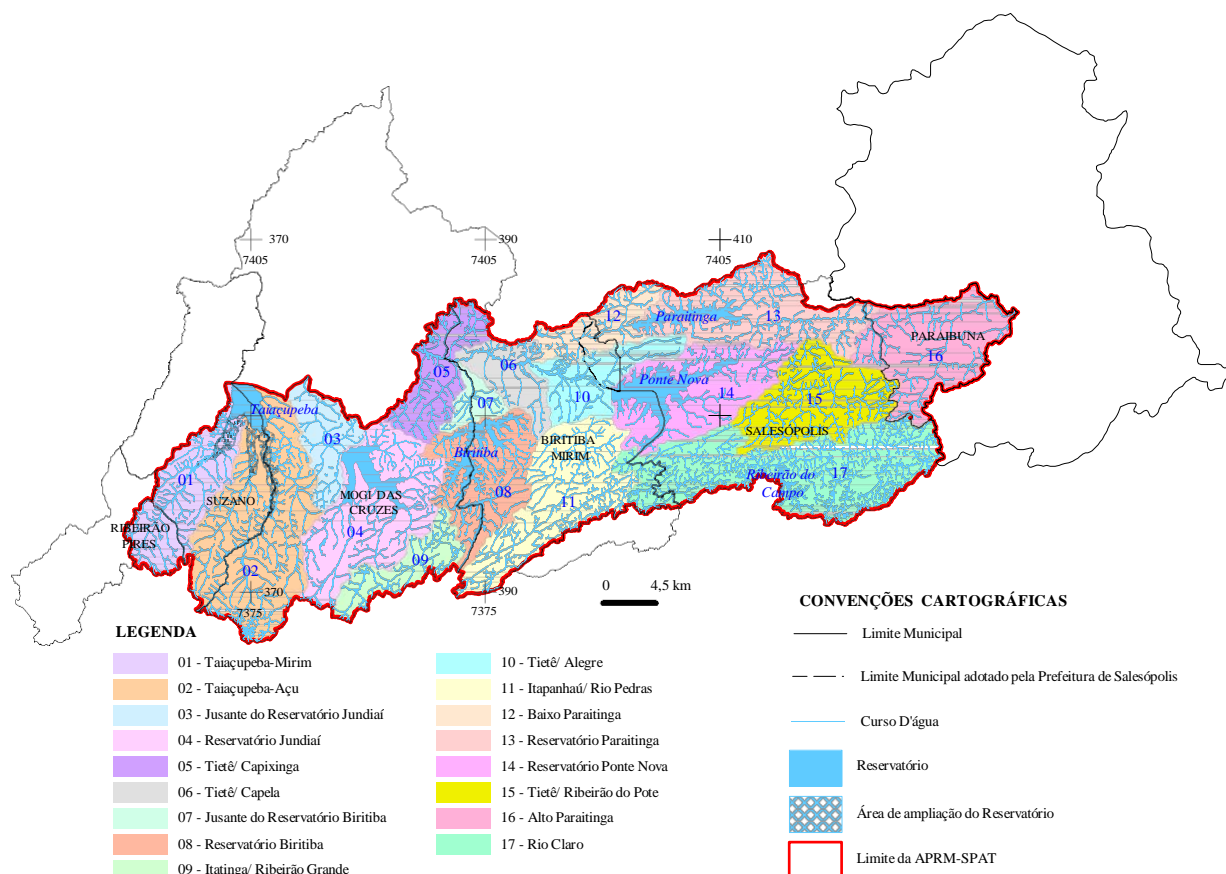



GOVERNO DO ESTADO DE SÃO PAULO
SECRETARIA DE ESTADO DO MEIO AMBIENTE
CONSELHO ESTADUAL DO MEIO AMBIENTE – CONSEMA

ANEXO III

**ANEXO III - PARÂMETROS URBANÍSTICOS DA
APRM-ATC.**

Área de Intervenção		Lote Mínimo (m ²)	Coefficiente de Aproveitamento	Taxa de Permeabilidade e (%)	Índice de Área Vegetada (%)
ÁREAS DE OCUPAÇÃO DIRIGIDA AOD	URBANIZAÇÃO CONSOLIDADA SUC	250	1,0	20	10
	URBANIZAÇÃO CONTROLADA SUCt	250	1,0	20	10
	OCUPAÇÃO DIFERENCIADA SOD	1 000	0,8	60	30
	ESPECIAL CORREDOR SEC	5.000	0.6	60	30
	BAIXA DENSIDADE SBD	5 000	0,3	70	35
	CONSERVAÇÃO AMBIENTAL SCA	7 500	0,2	80	40

”.



GOVERNO DO ESTADO DE SÃO PAULO
SECRETARIA DE ESTADO DO MEIO AMBIENTE
CONSELHO ESTADUAL DO MEIO AMBIENTE – CONSEMA

Passou-se ao segundo item da Ordem do Dia, qual seja, a Aplicação da Resolução SMA 121/2013, de 20/12/2013, às propostas de Planos de Manejo da Área de Proteção Ambiental-APA Corumbataí, Botucatu e Tejuapá – Perímetro Botucatu e da Área de Proteção Ambiental-APA Várzea do Tietê (Cf. artigo 11 da Resolução). Observou preliminarmente o **Presidente do CONSEMA** que a Resolução SMA 121, que entrou em vigor a partir do dia 20 de dezembro de 2013, dispõe sobre um novo processo de elaboração dos planos de manejo das APAs. Em entendimento da Secretaria, ouvida a Fundação Florestal e a Consultoria Jurídica da SMA, decidiu-se por submeter naquele momento as mencionadas propostas ao Plenário, a fim de que este verificasse a eventual necessidade de adaptá-las à Resolução. Passou-se à discussão. O conselheiro **Olavo Reino Francisco** declarou que a Fundação Florestal, por intermédio de seu qualificado corpo técnico e das diretorias que encabeçam, já realizou a tarefa requerida a contento. O conselheiro **Carlos Cunha** indagou se as propostas não seriam apresentadas, ao que esclareceu o Secretário **Bruno Covas** tratar-se apenas de decidir acerca da adoção ou não, pelas propostas pautadas, da nova sistemática de confecção dos planos de manejo, aprovada pela Resolução SMA 121/13. A conselheira **Andréa do Nascimento** indagou se, no caso da APA de Botucatu, cujo plano de manejo específico fora finalizado em 2012, haveria necessidade de submetê-lo novamente à Comissão de Biodiversidade, para que procedesse à sua readequação, ao que esclareceu a também conselheira **Cristina Maria do Amaral Azevedo** que no caso referido o plano já incorporava as devidas alterações, e que, portanto, era desnecessária a medida, bastando fosse submetido ao Plenário. Naquela mesma tarde, informou, seria apresentado na Comissão de Biodiversidade o plano de manejo da APA da várzea do Tietê, à vista do entendimento firmado, qual seja o de que a Resolução 121/2013 pode ser aplicada aos planos em curso, ao que a conselheira **Iracy Xavier da Silva** reiterou, por óbvio, que os planos que ainda não contam com sua respectiva portaria publicada necessariamente devem submeter-se à resolução em questão. O **Presidente do Conselho** passou à votação da determinação de que seja aplicada a Resolução SMA 121/2013, de 20/12/2013, às propostas de Planos de Manejo da Área de Proteção Ambiental-APA Corumbataí, Botucatu e Tejuapá – Perímetro Botucatu e da Área de Proteção Ambiental-APA Várzea do Tietê (Cf. artigo 11 da Resolução 121/2013). Submetido o pleito ao Pleno, foi este aprovado por quórum unânime, dando origem à seguinte deliberação: **“Deliberação CONSEMA 03/2014. De 28 de janeiro de 2014. 315ª Reunião Ordinária do Plenário do CONSEMA. Determina aplicação da Resolução SMA 121/2013 aos Planos de Manejo de APAs em análise. O Conselho Estadual do Meio Ambiente – CONSEMA, no exercício de sua competência legal, em especial da atribuição que lhe confere o inciso VII da Lei 13.507/2009, delibera: Artigo Único – Determina a aplicação da Resolução SMA 121/2013 aos Planos de Manejo de Áreas de Proteção Ambiental - APAs que se encontram em processo de análise no Conselho.”** Passou-se ao derradeiro item da Ordem do Dia, qual seja a Apresentação das Etapas de Trabalho do Plano Estadual de Resíduos Sólidos, a cargo da conselheira **Zuleica Maria de Lisboa Perez**. Iniciando sua exposição, a conselheira lembrou aos demais conselheiros que o *pen card* a eles distribuído continha o primeiro produto do trabalho conjunto entre a Comissão Estadual, a Coordenadoria de Planejamento Ambiental, a Secretaria de Estado do Meio Ambiente, CETESB e UNESP, levado a público também por intermédio do site da SMA. Resultado de seis meses de intenso trabalho, condensa o panorama dos resíduos sólidos no Estado de São Paulo. A seguinte etapa do plano, acrescentou, é a realização de oficinas regionais, num total de quinze delas, a primeira das quais terá lugar já no próximo dia 11 de fevereiro, no Município de Sorocaba. Seu objetivo, prosseguiu, é viabilizar a discussão de estratégias regionais para o equacionamento da questão da

Página 26 de 27





GOVERNO DO ESTADO DE SÃO PAULO
SECRETARIA DE ESTADO DO MEIO AMBIENTE
CONSELHO ESTADUAL DO MEIO AMBIENTE – CONSEMA

destinação dos resíduos sólidos. Informou que os trabalhos, dada a intensa agenda, ocorrem com frequência conjuntamente, e que serão em momento adequado recebidas e avaliadas contribuições à discussão do panorama advindas dos diversos setores da sociedade civil. Em maio, pretende-se, a partir da compilação das conclusões das diversas reuniões, das consultas públicas e demais contribuições ofertadas, iniciar a prospecção e escolha dos cenários, o que a partir de maio será levado às audiências públicas, num total aproximado de cinco, na capital e outras quatro no interior paulista. Ressaltou o papel da UNESP nessa primeira etapa de discussões, e descreveu, de forma sucinta, a trajetória a ser percorrida até a finalização do documento. Tratou *en passant* do arcabouço estrutural do documento, sublinhando o papel de cada um dos atores que dele tomam parte, no contexto da estratégia governamental. Comentou que duzentos e trinta planos municipais estavam em análise, e que era intenção dos municípios também agregar-se ao plano estadual. Ressaltou que a oitiva de todas as partes diretamente interessadas era imprescindível à plena aplicabilidade da “colcha de retalhos” que representa um plano dessa magnitude. A data prevista para entrega do documento, antecipou, é setembro do ano em curso. Requereu, a propósito das contribuições ao plano, que aquelas originadas do Conselho seguissem o caminho da consulta pública, através do roteiro indicado no site da Secretaria. Solicitou, outrossim, aos conselheiros dessem a melhor publicidade possível ao plano, quer divulgando os instrumentos de acesso, quer reportando eventuais dificuldades técnicas nesse acesso. Sublinhou que do site já consta o material relacionado às três primeiras oficinas regionais, agendadas em Sorocaba, e que a intenção da Secretaria era realizar a última oficina a 15 de abril próximo. Nesses eventos, assinalou, é distribuído material específico relacionado à respectiva região a que pertence cada município. Confirmou ao conselheiro **Dimitri Auad** que as reuniões são todas elas abertas à participação da sociedade civil, e que o endereço e locais das três primeiras já é acessível pelo site da SMA. Os locais das demais treze reuniões, embora definidas no cronograma, pendiam ainda algumas delas de definição quanto ao espaço físico de sua realização. A propósito, o conselheiro **Dimitri Auad** declarou que se empenhará pela mais ampla divulgação dos eventos. Por fim, a conselheira **Zuleica Maria de Lisboa Perez** convidou o Movimento Nacional de Catadores a também comparecer às reuniões, categoria esta que se pretende ver inserida nas oficinas, convidando ainda a FIESP, entre outras entidades. Declarou que o Governo do Estado, através do Plano Estadual de Resíduos Sólidos em elaboração pela Coordenadoria de Planejamento Ambiental da SMA, buscava contribuir de forma eficaz no equacionamento da gestão de resíduos sólidos pelos municípios, alcançando assim as metas definidas pela legislação federal. O conselheiro **Dimitri Auad**, por oportuno, propôs fosse também disponibilizado no site da Secretaria o texto integral do Plano Nacional de Resíduos Sólidos, deliberado pelo CONAMA, no que anuiu prontamente a conselheira. O conselheiro **Marcelo Pereira Manara** agradeceu ao Secretário pela delicadeza de haver recebido, tendo que para tanto retirar-se por alguns momentos da reunião, representação da Prefeitura Municipal de Paraibuna, e declarou que o breve encontro foi bastante produtivo, mormente em razão de ter possibilitado fossem atendidas algumas importantes reivindicações quanto a ajustes no projeto de duplicação da Rodovia dos Tamoios, em implantação. O **Secretário do Meio Ambiente e Presidente do CONSEMA Bruno Covas**, após lembrar aos conselheiros integrantes da Comissão Temática de Biodiversidade acerca de reunião que teria lugar nessa mesma tarde, às 14h00, e não havendo mais nada a tratar, deu por encerrada a reunião. Eu, **Germano Seara Filho, Secretário-Executivo do CONSEMA**, lavei e assino a presente ata.